LVCANO
Card. Luca Manzoli Fior.
1495

CENTRALE

Early European Books, Copyright © 2011 ProQuest LLC.
Images reproduced by courtesy of the Biblioteca Nazionale Centrale di Firenze.
Landau Finaly inc. 44

Early European Books, Copyright © 2011 ProQuest LLC.
Images reproduced by courtesy of the Biblioteca Nazionale Centrale di Firenze.
Landau Finaly inc. 44

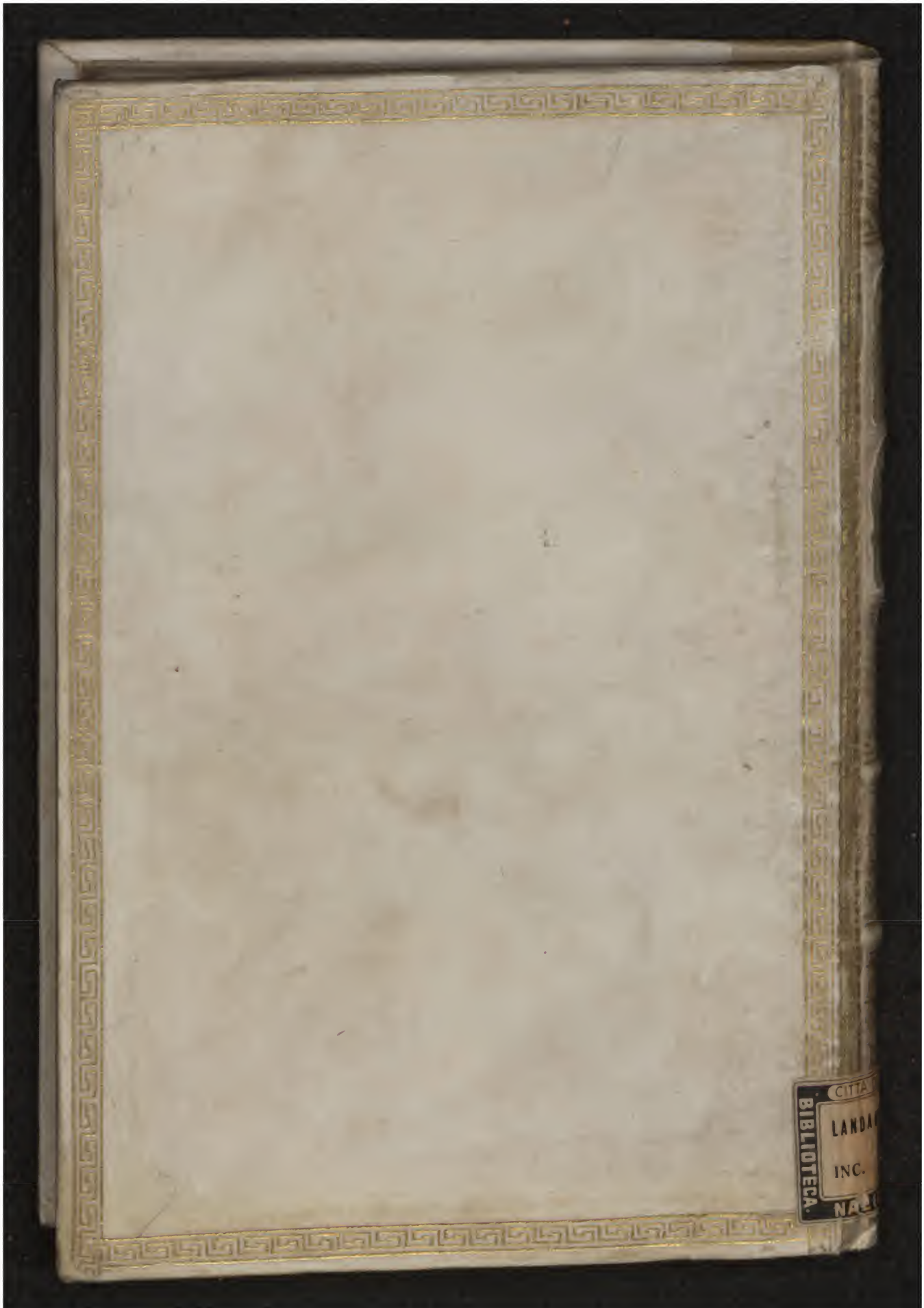

Early European Books, Copyright © 2011 ProQuest LLC.
Images reproduced by courtesy of the Biblioteca Nazionale Centrale di Firenze.
Landau Finaly inc. 44

Early European Books, Copyright © 2011 ProQuest LLC.
Images reproduced by courtesy of the Biblioteca Nazionale Centrale di Firenze.
Landau Finaly inc. 44

Early European Books, Copyright © 2011 ProQuest LLC.
Images reproduced by courtesy of the Biblioteca Nazionale Centrale di Firenze.
Landau Finaly inc. 44

Early European Books, Copyright © 2011 ProQuest LLC.
Images reproduced by courtesy of the Biblioteca Nazionale Centrale di Firenze.
Landau Finaly inc. 44

Early European Books, Copyright © 2011 ProQuest LLC.
Images reproduced by courtesy of the Biblioteca Nazionale Centrale di Firenze.
Landau Finaly inc. 44

Early European Books, Copyright © 2011 ProQuest LLC.
Images reproduced by courtesy of the Biblioteca Nazionale Centrale di Firenze.
Landau Finaly inc. 44

à la Vitt

[Milano, Ulrich Scinzenzeler, dopo il 1497]

BMC VI, 772
Sander 4017
IGI Appendice
IGI 5828-A

Early European Books, Copyright © 2011 ProQuest LLC.
Images reproduced by courtesy of the Biblioteca Nazionale Centrale di Firenze.
Landau Finaly inc. 44

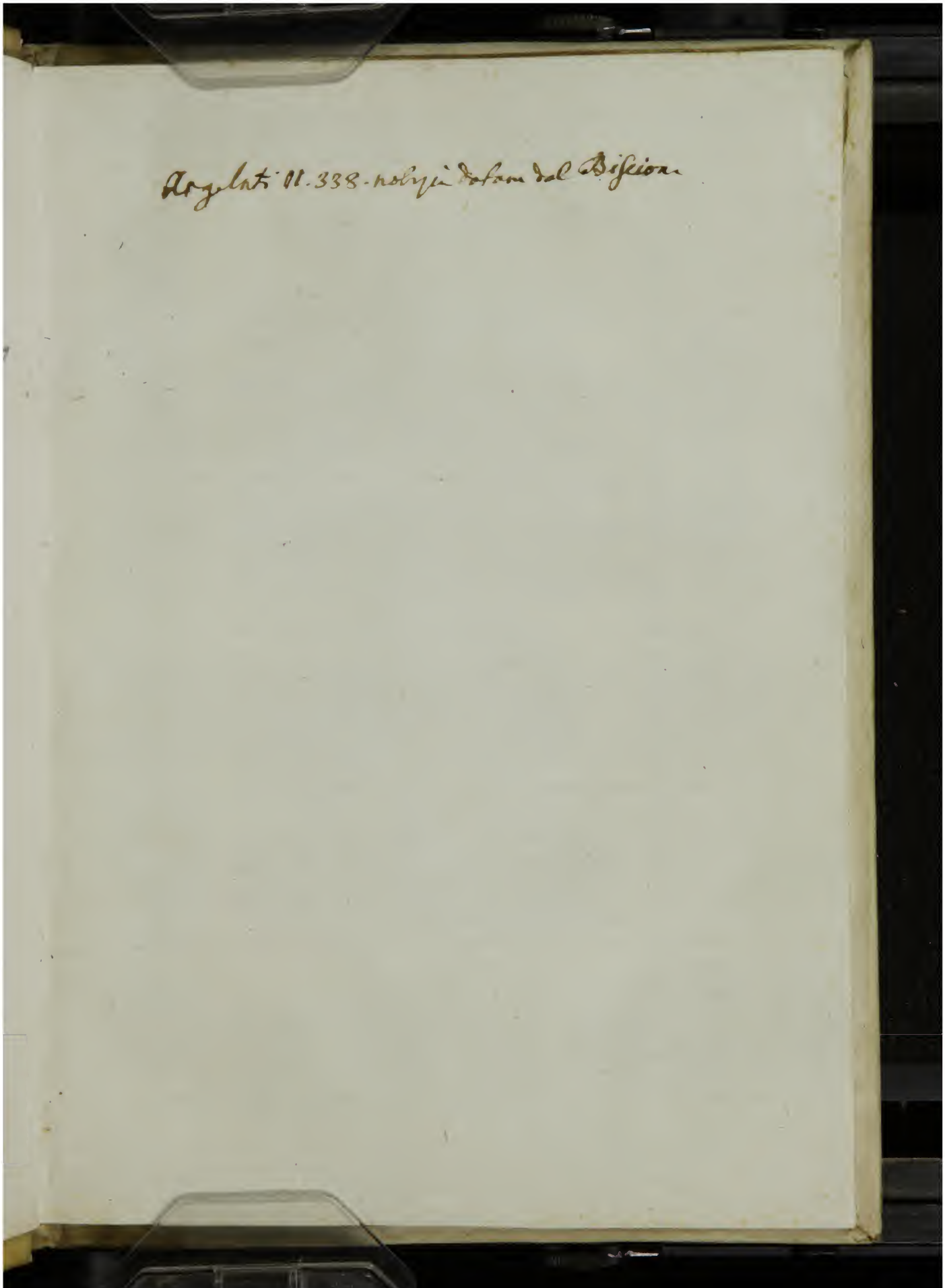

Early European Books, Copyright © 2011 ProQuest LLC.
Images reproduced by courtesy of the Biblioteca Nazionale Centrale di Firenze.
Landau Finaly inc. 44

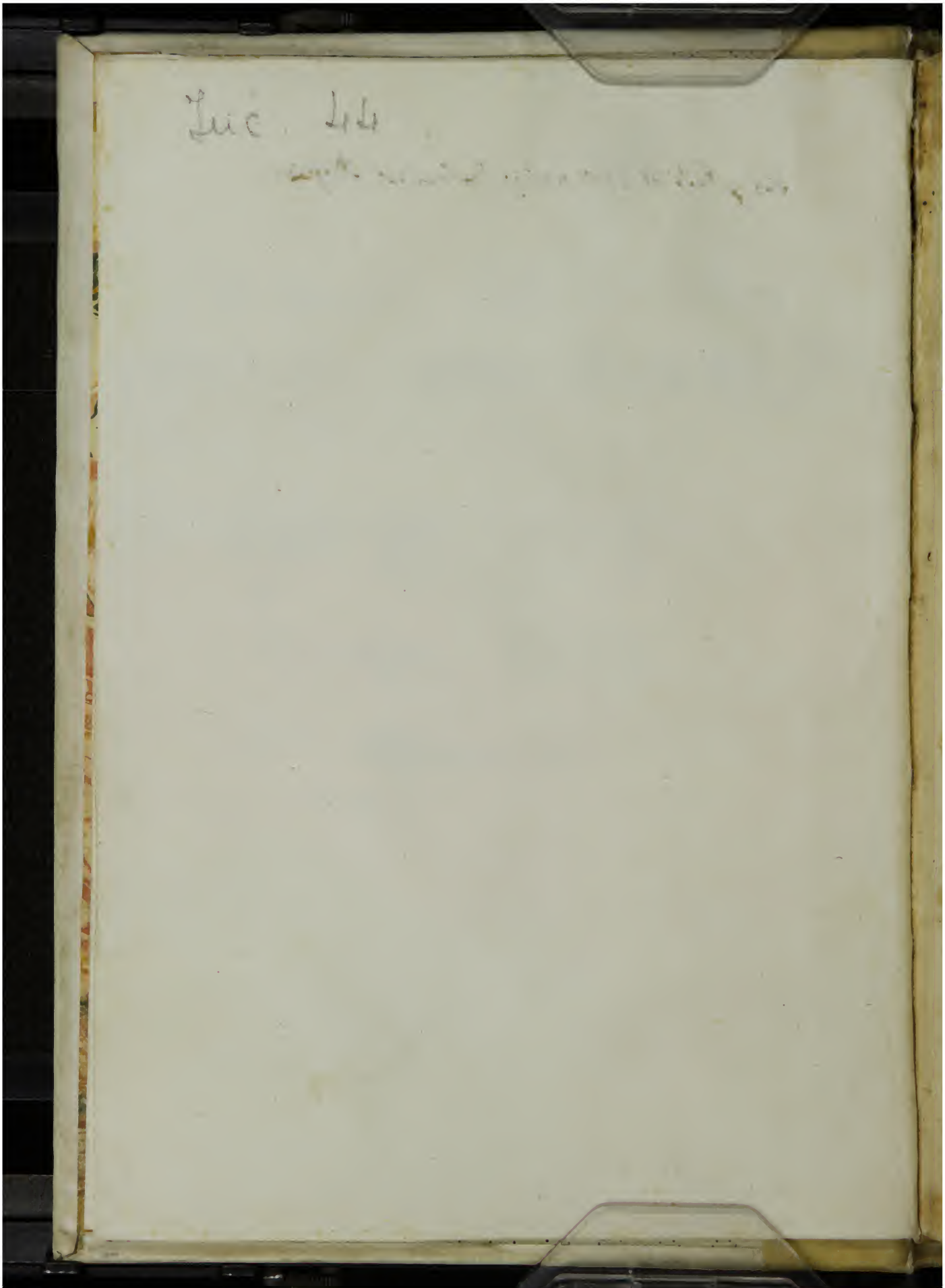

Early European Books, Copyright © 2011 ProQuest LLC.
Images reproduced by courtesy of the Biblioteca Nazionale Centrale di Firenze.
Landau Finaly inc. 44

VERSVS CONTINENTES SENTEN TIAM PRIMI LIBRI LVCANI.

Proponit primus liber: inuehit inuocat: atq;
Cauſas exponit. curſus properantis ad urbem
Ceſaris: & inimios hic narrat in Vrbe timores.

VERSVS SECVNDI LIBRI.

Qua druplices queſtus libri pars prima ſecundi
Continet: eiuſdem pars proxima uerba Catonis
Et bruti: dicit quo ſedere martia nupſit
Hoſtis in occurſum dicit pars tertia magnum
Oppoſuiſſe manus: notat q; q; Ceſaris ira
Cuncta ruant arceſq; capit: inſtantibus inſtat
Domitio tribuit uitam qui nuntius hoſti
Exemplumq; fuit: quo uiſo magnus ad omnes
Turmas ipſe ſuas hortandas magna minatur
Hinc pars quarta notat pompeum tūc ꝓperaſſe
Brunduſiū. tandēq; uidens maris hoſtia claudi
Eſperiam petit pupes duaſq; reliquit

VERSVS TERTII LIBRI.

Tertius exponit primo quid Iulia dixit.
Sextus iuſſo patris per mundū querit amicos
Altera pars libri dicit q; Ceſar in urbem
Iuit opeſq; dedit rome nolente metello
Militibus. magnumq; notat que ſigna ſequūtur
Vltimaq; tendens hiſpanas Ceſar ad oras
Marſilieq; ſtetit hanc ſe uicit equore brutus.

VERSVS QVARTI LIBRI.

Acta libri quarti narrat pars primaq; iuit
Ceſar ad hyſpaneos: ad iuſſa duteſq; reuerſos
Mortem Vulteri cum multis altera pars dat
Vltimaq; uarum pepulit campoq; fugauit
Curio. fraude Iube cecidit & gens ſua tandem

Early European Books, Copyright © 2011 ProQuest LLC.
Images reproduced by courtesy of the Biblioteca Nazionale Centrale di Firenze.
Landau Finaly inc. 44

LIBRO

VERSVS QuINTI LIBRI.

In prima Quinti Pompeo Roma regenda
Eſt data: multa timens pro ſe reſponſa recepit
Apius: exponit pars proxima ſeditionem
Sedatam pena: mare tranſit urbe relicta
Ceſar: qui queſtus q̄ non Antonius ultra
Inuenit: expertus fuit pericula ponti
Vltimaq; poſita tranſit Cornelia Leſbo

VERSVS SEXTI LIBRI.

Poſtq̄ caſtra notat q̄ Ceſar victus ab hoſte
Fugit in Emathiam quāuis clauſerat ipſum
Hic & Theſalam q̄ ſit gentemq; propharam
Deſcribit: damnat Seſtum non digna petentem

VERSVS SEPTIMI LIBRI.

Segnior Occeano caſu quo bella geruntur
Oſtendit: primo ſic que dixit uterq;
Proxima pars bellū deſcribit ultima magnum
Deuictum cepiſſe fugam: ſed Ceſar habendas
Militibus monſtrauit opes: caſtriſq; reſedit.

VERSVS OCTAVI LIBRI.

Iam ſuper Herculeas quo fugit denotat atq;
Quid dixit multis. quid quādo querere Partos
Conſuluit: ſed ceſſa fuit ſententia magni
Parſq; ſecunda notat Pompeum morte pemptū
Indigena phariis pars ultima datq; ſepulchrū.

VERSVS NONI LIBRI.

At non in pharia dicit q̄ bella Catoni
Libertate placent: qui Seſtum multa minantem
Corripuit: poſtq; ſcuit de funere magni
Altera pars multos correptos uoce Catonis.

FINIS.

Early European Books, Copyright © 2011 ProQuest LLC.
Images reproduced by courtesy of the Biblioteca Nazionale Centrale di Firenze.
Landau Finaly inc. 44

Incipit liber Lucani Cordubensis poete clarissimi editus ī uulgari sermone: metrico tñ: per. R. patrem & dominum dñm. L. Cardinalem de montucello dignissimum.

IO spirito che spira doue uole
Sedendose nel alto cielo empiro
Lucido & radiante come sole
Smontādo scenda giu de giro in giro
E della gratia sua le mie parole
Adorni come fa loro lor firo
Acio chio possa ritrar lauctore
Lucano in rima senza alcuno errore

Signori Salustio un grā sauio romāo
In uno suo libro scripse la cagione
De la discordia che dice Lucano
De laquale non dechiara la ragione
Pero signori alquanto qui ui spiano
Ondel principio fo della quistione
Che fo tra Cesaro & soi aduersari
Cioe tra senatori & populari

Cesaro poi con opra & diceria
Sempre difese la comuna parte
Resistendo ala molta signoria
Che isenatori prēdeuan per lor arte
E per cotal difesa in fede mia
Come salustio dice in le sue carte
Cesaro era dal populo molto amato
E da li senatori molto odiato

Vn tempo essendo cesar dictatore
Volendo li Romani piu conquistare
E cio facean per acrescer honore
Volendo altre prouincie subiugare
Onde a cesar che fo di gran ualore
Fo data Gallia che si fa chiamare
Prouenza hor che mai non era stata
Al inpero di Roma subiugata

Di cotal sorte Cesaro fu contento
Congrego gente e gran caualaria
E Toschana passo che parui uento
Romagna el reno e ītro in Lōbardia
E caualcando che mai non fo lento
Verso nimici nando a dricta uia
E quei fra loro ordinaron tractati
E fursi a resistentia apparechiati

Le bataglie che fece or non disegno
E solo perche lucano non le scrisse
Ma quanto posso ala istoria riuegno
A ritrar qui come lucano disse
Ma uoler nominare non mi ritegno
Dele prouincie che Cesar trafisse
Oltra di quela la quale data gliera
Ora ascoltate cosa grande & uera

Prouenza uinta subiugo guascogna
Corsica el uasco & tutta Pichardia
Inerboneſi con tutta borgogna
Frācia Bertagna Pōtho & normādia
Fiandra sauona senza dir menzogna
Nauarra scotia & la spagna giolia
Irlanda subiugo a quella guerra
Con lisole dintorno & lingliterra

Poscia passando el mare saxonia pse
E quante terre haueno ilongobardi
Sterlich con Bauiera anchor si rese
Bramanzoni Boemi & Licchardi
Col conte palatino & col marchese
Chirentan Tiraglieſi & leonardi
E altri luochi cheran si lontani
Che non sapien chi fosser li Romani

Anchora subiugo tutta ungaria
E apolonia con le dame smarche
Di uenetia il ducato & schiauonia
Di libu rna conquisto naue & barche
E discorrendo fino in tartaria
Si che mar fece sue giornate parche
E ogni porto fino in india tenne
Per gran bataglie quanto si conuiēne

Early European Books, Copyright © 2011 ProQuest LLC.
Images reproduced by courtesy of the Biblioteca Nazionale Centrale di Firenze.
Landau Finaly inc. 44

Ma cio non fo si tosto come el dice
Perche cio facto corsero noue anni
E mentre chel piantaua tal radice
Viuendo con angustie & cō affanni
La maledetta inuidia rodetrice
Dentro da Roma procuro glinganni
Onde poi ella ne pegioro tanto
Che dir nol porria senon con pianto

Li Senatori permutar le legge
Cha Cesar minuiuan molto honore
Contral uolere della comuna gregge
Poscia mandaro a cesar con furore
Che sen tornasse come che si legge
E pero cesar riebe gran dolore
E anchor el triumpho gli negaro
Ch parue āchor a cesar molto amaro

Poi che la lettera cesar ha ueduta
Secondo chel bisogno richiedia
Di caualieri e di gente minuta
A le guardie di luochi allor ponia
Et lui con certa gente indi si muta
E uerso Roma ne ua tuta uia
Ma prima scripse littere & mandone
Delcqual mai effecto sequitone

Pero caualcha molto corrocciato
Discende a gran giornate delamagna
E giu fo di quel alpe dismontato
Passato il piano & intrato ī romagna
Di guerra haueua in se deliberato
Venuto doue rubicon si bagna
E si restosi alquanto dismagliato
Che quel gli uieta di passare armato

Et aspectando quiui si ritenne
Fin che la notte aparue nera obscura
La doue in uision Roma gli uenne
E paruegli uedere una figura
Grande cha pena lochio la sostenne
E trista molto & mostraua paura
Le treccie sciolte era canute & biache
Cō glhomeri scopti & piageua anche

E chiaro nel suo pianto parea dire
Or ditemi uoi homini oue andate
Si uoi uolete con ragion uenire
Le mie insegne douc le portate
Sel pacto a icitadin si de seguire
Fin qui ui lice & oltre non passate
Allor percosse cesar un terrore
Che di piu oltre andar gli fe langore

Comenzansi icapelli adiriziare
Ritenendo isoi passi su la ripa
Incōtinēte comincio aparlare
Dicendo o loue che guardi la stipa
De Roma chē cāpidoglio fai tronare
Quando laqua nellaier si dessipa
Accompagnata da li troiani dii
Che furno a Iulio si cortesi & pii

Iui a uesta si fa di fuocho honore
Quel secreto in cui Quirin fo racto
A miei cominciamenti da fauore
Non ti perseguo con furioso acto
In mare in terra col corpo & colore
Vincitore io son tuo ad ogni pacto
Auenga hor chio sia un caualieri
Prego che mi riceui uolontieri

Nocente e quel che mi ti fa nimico
E dicto questo senza dimoranza
E cosi prestamente comio dico
Passo il fiume con arte & possanza
Sopra ponēdo elbuō destrier oblico
De sotto passa la lor minoranza
E come el fo salito al altra riua
E quella imagin de donna spariua

Poi gli riparue in forma dun gigante
E comincio un gran corno a sonare
Cesar che uide si facto sembiante
Tutto nel cor si comincio alegrare
Ma prima che uolesse andar piu auāte
Tutta sua gente fece radunare
E poi che tutti gliebe radunati
Infra lor comincion questi dictati

Early European Books, Copyright © 2011 ProQuest LLC.
Images reproduced by courtesy of the Biblioteca Nazionale Centrale di Firenze.
Landau Finaly inc. 44

Cari fratelli io lasso qui la pace
Qui abandono le sforzate leggie
Fortuna seguitare o mai mi piace
E pacietia habiate acio ch̄ si chieggie
Langiuria che ce facta si si tace
Le battaglie oramai sien nr̄e preggie
Cosi parlato allor le schiere mosse
Di nocte anchora & arimen percosse

E dentro su nel campo del mercato
Comādo che sue insegne fosser poste
Qui safigge la gente & ello armato
Fa sonare trombe come pōesse hoste
El populo della terra so suegliato
Odendo soni & cridi a molte poste
Corni & tamburi assai si come parme
Sbigotiti si leuorno allor larme

Quale per longa pace non fur scorte
Eran gia tutte uechie & ruginose
Era n le lance nelle ponte corte
Ma pur le gente di cio bisognose
Di quelle sarman per tor di norte
E uersol campo correan uigorose
Per difender lor beni e la citade
Gia daua il giorno qualche claritade

Ma come uider laquila & pendoni
Dare splendore & insegne di Roma
E cesare stare alto su gliarcioni
Timore immenso quella gente doma
E sbigotiti senza altri sermoni
Ne su niun chuna parola proma
Volgansi dentro con facia turbata
Di lor cita che si mal confidata

Quel di medesimo grā gēte Romana
E curio con tutto lo tribunato
Cacciati dalla gente pompeana
Perche gli hauen per cesare parlato
Vener arimin nō con uoce piana
Ma ciascun furioso & scorrociato
Ettrouar cesare che staua pensoso
Alquale parlo curio ualoroso

Cosi giustificar uol la uentura
A cesar mouimenti di bataglia
Che curion a cui fo gia gran cura
Liberta mantenere or si trauaglia
De leuar cesar uia dogni pianura
E che difender Roma non lincaglia
Mostrando & dichiarando per ragiōe
Come el hauea di combater cagione

Dicendo mentre o cesar con parole
Le parte tue io poduto aitare
Perchel Senato non uolesse o uole
Non ui lassai pero niente afare
Or son cacciato & molto mene dole
E piu non posso tua parte exaltare
Tacciam le leggie ma la tua uictoria
Ci rifaran Romani in nostra gloria

Mentre le parte non hano fermeza
Ma sono uaghe & piene di timore
Prendi consiglio togli ogni tardeza
Tener cosa fornita e grande errore
Magior prezo richiedi habi certeza
Aguagliata paura con labore
Fa donq; tosto perche non richiedi
Cosa fornita tardeza fa piedi

Combatuto hai dieci anni per podere
Vna pocha di terra conquistare
E hor con pocho affanno poi hauere
Roma chel mondo ti fa subiugare
Maligna inuidia ti fa ritenere
Quasi nimico & fati dinegare
Lhonore comparato cō affanni
Ma non tardar che tarecha gran dāni

Caciar pompeo te licita cosa
Sappi che non harai apartir el mōdo
Ben so poi hauer solo & star in posa
Ma nol poi fare hauendo il secondo
Contra te non sara nulla gente osa
Per che la tua potentia non ha fondo
Cosi finito cesar comandaua
Silentio a tutti & lui poscia parlaua

Early European Books, Copyright © 2011 ProQuest LLC.
Images reproduced by courtesy of the Biblioteca Nazionale Centrale di Firenze.
Landau Finaly inc. 44

Compagni de bataglie uoi ſapete
Che combatendo hauen mille pericli
Prouate inſieme noue anni: or uenete
Nel decimo: ſe ben ragion ne pigli
Quãto ſudore & ſãgue ſparſo hauete
Abandonando caſe moglie & figli
Et di dolori che noi hauen prouati
Meritian che di Roma ſian cacciati

Cotal merito habian di tanta briga
Coſi ci aſpectano a gran deſidero
Tal poſa danno a cotanta fatiga
Qual ſe Hanibale ritornaſſe fero
Cotal penſiero in romani notriga
De cacciar noſtri amici adire el uero
E contra me procuran far ſoldati
E per mar e per terra fanno armati

E han comandamento di far guerra
A ceſaro & ai ſuoi in ogni luocho
Altro farebbon ſol penſier non erra
Se gallia gli ſeguiſſe a queſto giocho
Poi che fortuna meco ſi diſerra
E lanime in alto come fuocho
Li mei nimici uedero diſfare
Poi che ſi uoglion contra me leuare

Pero chel duca lor difectuoſo
Per molto tempo & p pace lontana
A nouo caualier non uirtuoſo
Parte ui fate di toga romana
E Tulio parlador preſuntuoſo
Venga con cato pien di uoce uana
E gli altri che pompeo ha comparati
Per hauer contra noi aqueſti aguati

Se queſte coſe foſſer uia leuate
Et in ciaſchuna el contrario apareſſe
Ragiõ nõ hãno & credo chel ſapiate
Come he ragion colui regere doueſſe
Coſtui rocte & le legie ha ſforzate
Chi dongq lamentar non ſi doueſſe
Di coſi mal factori con poſſanza
Milluon di cio ne fa teſtimonianza

Pompeo e uechio & nõ ſa che ſi facia
Se non a roma bataglia trouare
E non ſi parti dal uſata caccia
Sforzandoſi di Sylla ſuperchiare
Elqual maeſtro moſtra che gli piaccia
Cioe ciuil battaglie ſempre fare
E lultima prouincia one ello attende
A combatter con ceſaro contende

Pero ui prego udite la cagione
Con la quale eglie offende noſtra pte
E dal principio moſſeno quiſtione
A noi comandando per ſue carte
E cio faceua a uoſtra confuſſione
Ben chancor pocco gli uarrà ſua arte
Che laſſiamo inſegne di uictoria
E andamo a roma ſenza alcũa gloria

E ſio non fuſſe degno di mercede
Hauer per coſa chio habbia operata
Voſtra faticha pero non richiede
O caualieri deſſer premiata
Voſtra trauaglia nõ he per mia fede
A quella di coi ſari equiperata
Che gien p̃dandol mare & põpeo p̃ſe
Or nha richeze & officio palele

E uoi chauete domata laſpreza
Di tuttol mõdo gia mai nõ piu uinta
Cõ molto ſãgue & cõ molta preſteza
Tanta ſuperbia hauendo ĩ loro ſpita
Gia non treuate doni & piu largeza
Che faria gente ricreduta & uinta
Or toglete inſegne uincitrice
Che matto he chi giuſticia diſdice

E ſapiate che dio ſara con noi
Perche nõ leuamo arme aprẽder p̃da
Ne ſignoria ſi dimanda per noi
Ma nõ uolem che roma faccia reda
Deſſe perſone che tirania poi
La tengon & non uoglian che ſi creda
Facciamo ſrãcha roma a queſta fiata
Vedette cha ſeruire he apparechiata

Early European Books, Copyright © 2011 ProQuest LLC.
Images reproduced by courtesy of the Biblioteca Nazionale Centrale di Firenze.
Landau Finaly inc. 44

E cosi dicto la gente da prima
Diuersamente fra se ragionaua
El suo paese con pietade stima
Del qual offeder pur gli dole & graua
Ma tal pieta la rose con sua lima
Lamor di ferri & tal pensier gli sgraua
Amando tutti elor conducitore
Si cha bataglia gli rifece amore

Qui era un caualier molto pregiato
Hauendol ducha in battaglia diffeso
Chera per nome lelio chiamato.
Poscia che cesar hebbe udito & inteso
Per uolunta di tutti impie leuato
Di buona uoglia,& grade ardire aceso
Facto silentio comincio adire
E seguito come potrete udire

Cesar disse eglie maximo rectore
Della potentia & del nome romano
Forza mi stringe adirlo con rumore
Tutti noi che siam qui ci lamentiano
Che pacientia tiene el suo ualore
Per che salentan ora le tue mano
O tu si hai remosso tua possanza
O tu non hai in noi forsi fidanza

Noi cõsiglian che mẽtre noi sian forti
E ualorosi per arme portare
Che ti uergogni a non rizar tuoi torti
Che forsi poi non saria leue afare
Se hora uuoi nueder tutti iporti
De lasia magiore e terra & mare
Farlo podemo & sai che cia prouati
E semo ad un uoler apparechiati

E sel comandi el ti conuien podere
Ancor per sacramento prometemo
De fornirla con opra & con uolere
E gia per citadin piu non tenemo
Niuno che sia contrario al suo piacer
E con effecto noi el mostreremo
Occidere & schanare nostri germani
E padre & madre frategli & ziani

E se comandi chei nostri fantini
Cauian di corpi delle nostre mogli
E uccidiangli cosi picolini
Tosti faren quantunche tene dogli
Gli nostri tempii & nostri dii piu fini
Se lo comandi a fuocho metterogli
Non sara muro che tu uogli scarichar
Che le mie man nõ siã possente afare

Ma quella terra laqual tu comandi
Adesser tolta preghian che sia roma
Allora se leuaro cridi si grandi
Adir di si che fin un di si noma
E uenggonsi calar fochosi brandi
Diquali ognuno infine a terra toma
Si rempien laer di uoce & di suono
Tal chauerebbe anullato ogni tuono

Cesar uedendo si uolonterosa
La sua caualaria & altra gente
Et sa che sempre tardeza e dãnosa
Littere e scriue & manda prestamente
Alla gente che dreto a lui si posa
Per suo uolere che uengã incõtinente
E quei lasciãdo ogni guardato luoco
Tornaro a lui cõe icacciasse un fuoco

Cosi turnati cesar comandone
Che si spargesser per tutta toschana
E derizasse ognun suo consalone
In contra della gente pompeana
Mouesse el caualier mouel pedone
Facendo uerso roma ogni qualdana
Mouonse imessi & portan la nouella
La qual ognun incresce & fa piu fella

Comincia a temere ogni citade
Le castelle le rocche & le forteze
Chi cercha lance & chi cerca le spade
Crescon tristicie & fugon allegreze
Icesarian coprien tutte le strade
Mostrandosi per piani & per alteze
Onde le gente crescono terrore
E figli par che cesar sia magiore

Early European Books, Copyright © 2011 ProQuest LLC.
Images reproduced by courtesy of the Biblioteca Nazionale Centrale di Firenze.
Landau Finaly inc. 44

Che non solia & anche piu feroce
Vintol nimico pareua nel uolto
E non pur ala gente minor coce
Che a pompeo so eluigor tolto
Che sene fugi quanto el puo ueloce
Fine in campagna ouel so raccolto
Dai capuani & isenator lasciaro
Roma temendo & lui seguitaro

Fugon li pompeani allor potere
Nō ualse amor di madre ne di moglie
A solo un di potergli ritenere
Quele morien di paura & di doglie
E scapigliate si poden uedere
Tremando per paura come soglie
Quiui fugon come sol ellor fugire
Forse sperando allor di non morire

Cosi fugendo ancor aparuer segni
Di marauiglia in terra ī mare & ī cielo
Qual soglion pmutar signori & regni
E manifesti & anchor sotto uello
Ouepareno mostrar fieri disdegni
Li dei agli homini con caldo e cō gelo
Anchor con altre cose si terribile
Che pur arcordar paion horribile

Vedeāsi stelle nō mai piu uedute
Apparēdo di di come di notte
E facchole di foco amute amute
Transcorriuan nel ciel a diuerse otte
E quel cometa che par ch̄ permute
Le signorie & che lerenda rotte
E diuerso Aquilone un fuoco mosse
Che gioue in Roma sul capo percosse

Scurossi il sole sotto il mar di Silla
Assai dalongi furno uditi cani
Latrar & cio che disse la Sibilla
Viderssi allora & sepulchri Romani
Incenerati in fuocho & in faulla
Metteuan uoce con lamenti strani
E quelle fiere che gli homini odiaro
Nel publico di Roma si trouaro

E quel fuocho che Veste ueneraua
Di Campodoglio si uede partire
In doppia fiāma : & ciascūa mostraua
Di non uolersi con la sora unire
Ad una dona che sul prato staua
Fo ueduto uno serpente parturire
E altre cose di tanto stupore
Che ogni sauio misse in grande errore

Per cio piaq̄s ali Romani hauer arōta
Qual fine alunge faceua dimora
Vn gran maestro si come si conta
Elqual chiamato tosto uēne allora
E poi sacrificando fece gionta
A la paura che cosi loscora
Dicendo isegni son pien di spauento
Pericolosi & di molto tormento

Costui prendeua suoi experimenti
Nel canto e uuolo de alcuno ucello
I nelle uene & nei nerbi possenti
De gli animali nati di nouello
E pero comando ai soi sergenti
Che menato gli susse un toro sello
Prima facta solēne processione
Al modo lor con uane oratione

Venuto il thoro denante alaltare
Dun tempio loro arontha cō el uino
Tuta la fronte gli prese a lauare
Poi el feri dū coltello acciarino
E gli sergenti el ferno inginochiare
Tratto della ferita el cortel fino
Non usci sangue come ui dichiaro
Ma sol usci foscho molto amaro

Poi lo fe aprire & le budella destre
Vi trouo fraide con lo fele ancora
Veduto arontha cose si sinestre
Tosto el pulmone poi trasse di fora
E auso le due uene maestre
Poi le sortia senza far dimora
Luna per cesar laltra per pompeo
Or udirite segno grande & reo

Early European Books, Copyright © 2011 ProQuest LLC.
Images reproduced by courtesy of the Biblioteca Nazionale Centrale di Firenze.
Landau Finaly inc. 44

Facte aronta alora le due sorte
Quella delbon Pōpeo tosto so morta
Quella di cesar bate anchora forte
Ha quāto al mastro parue cosa torta
Ma pur non uolse apalesar la morte
Di cotal duca ma fuor dala porta
Di quello tempio disse a quella gente
Non e licito a dire cio chel non sente

Vnaltro indiuino chera chiamato
Figollo il quale in astrologia
Fo gran maestro dai romani prouato
Parlo & disse a quella baronia
Questa citade e gionta a male stato
E gran gente del mondo in ogni uia
Sara in breue tempo in auentura
Coperti tutti di buona armadura

Corrumpirasse laere & la terra
El mar pien diuenen sara a tal gioco
Ben chio cognosco che per tal guerra
Per acqua el mondo po perir nel foco
Le stelle anchora sel mio dir non erra
Si celeranno & mostraransi pocho
Ma sel si uede la stella di marte
Che significa guerra o simil arte

Tute le predicte cose sbagorieno
La gente che in roma alhora staseua
Ma sopra tucte una matrona udi eno
Andar per laer cogrun la uedeua
Cridando forte roma uerra meno
Or doue mi porta la nuuola seua
Io ueggio libia macedōia & thesaglia
Che pien sono de ciuil bataglia

Dalalpe fino al porto dela spagna
Veggio gēte adunar & grā tractato
E poi a roma torna la compagna
E la bataglia in mezo del senato
Marsilia ancor del suo sāgue si bagna
E tucto l mondo mi par corrociato
Io ueggiol padre el figliol cō le spade
Ferirse insieme senza hauer pietade

Io ueggio il nobil capo de cōlui
Che sia tosto per dono la presentato
Ancora ueggio il bel busto di lui
Che sara presto dal mar trāsportato
Ma chi so questo poi dirolo a uoi
El so Pompeo bonducha pregiato
El quale a tradimento se morire
Tolomeo re. come udirete dire

Cosi costei allora predicia
Tutti li luochi paesi & contrade
Oue da poi se fe bataglia ria
Come udirete ancora in ueritade
Tucta la gente per roma stridia
Vdendo queste cose con pietade
Limagine che stan sopra laltare
In piu lochi si uiden lachrimare

Cosi lire di dei fur manifeste
E dicro al mondo segni di bataglia
Che furon ai romani troppo moleste
Mectēdo tucto l mōdo a grā trauaglia
Andauano le romane dōne infeste
Li homini traheuā lor morte i tesalia
Et essergli parria si come fusse
Tornato Mario o Silla che gli strusse

Ma come questo fusse qui si tace
Volendo abreuiare el nostro canto
Che cio non e dela istoria uerace
Ben che lucano ne parli cotanto
Pero tornare alei ora mi piace
Dimettēdo lingegno da quel canto
Doue de Bruto per lucan si pone
Che so cognato al rigido Catone

O Somma sapientia eterno dio
Ch signorgi el mōd laer e laq̄
Per campar noi da tormento rio
Venisti al mōdo & poi morir ti piaq̄
Nel legno della croce humile & pio
Onde che poi misericordia naque
La quale i prima i noi nō si trouaua
Se nō giustitia onde nissun saluaua

Early European Books, Copyright © 2011 ProQuest LLC.
Images reproduced by courtesy of the Biblioteca Nazionale Centrale di Firenze.
Landau Finaly inc. 44

Per quel amor signor che tu portasti
Ai sancti padri & lhumana natura
Aspira la mente mia come spirasti
A saulo che preseguiua tua figura
Tanto chio possa dir si ben che basti
Si come Iulio cesar ponse cura
Del mondo uoler farse Imperadore
Non uolẽdo cõpagno a tãto honore

Che tu debbi seguir a tanto male
Ne lun ne laltro anzi parria malitia
E se tu il fai adonche che ti uale
Giouiene hauer fugita ogni nequitia
Parieme certo se dite ti cale
Che non corrumpi la tua pueritia
La quale e stata honesta & uirtuosa
Contrãl mondo correpta frãca & osa

Signori io ui lassai nellaltro canto
Come la gente di cesar possente
Eran in Toschana sparsa in ogni cãto
E per la marca alora similmente
E come el populo romã tutto afranto
Dicio temendo piangea fortemente
E disse anchora miraculi & segni
Chaparueno a iromãi dhonor degni

E se fai il contrario io te fo certo
Sopra te tornera tuttol dispregio
Che tal ancora per uergogna e copto
Che te uedendo torneraſſe apregio
Se fa tal bene acquistara gran merto
E la tua colpa ad ogniun sara fregio
Cesar & isoi anchor farai piu fieri
Vedendoti in bataglia uolontieri

Bruto alora non fu da quella parte
Del populo timoroso che piangea
Magnanimo era & amator di Marte
Quando combater cõ ragion potea
Di nocte la sua casa si disparte
E uẽne a casa di cato & facea
Busso: perche gli apriſſe & el aperse
Bruto con lui sua uoglia scoperse

Ma samor di bataglia pur te tira
E uoi combacter per la libertade
Con ambedoi le parte moue lira
Che para che ti moua caritade
Del bẽ comune & quãto poi qui mira
E con tua forteza & sagacitade
E non ti far de cesare nimico
Ne sequitar pompeo come amico

Dicendo o cato fonte de uirtude
Laquale dogni luoco oggi e cacciata
Onde le terre disuestite & nude
Sono rimaste: a non sperar tornata
Consigliami ale cose acerbe & crude
Ondio ho la memoria trauagliata
Tu mi driza & ferma al tuo piacere
Te solo io uoglio per duca tenere

Cosi parlato cato gli rispose
Dicẽdo bruto bẽ cognosco & ueggio
Che sopra tutte scelerate cose
E bataglia ciuil qual hora chieggio
Ma quale e quello che uolesse pose
Cader el mõdo & star figuro ĩ seggio
E ben ti dico sio sero nocente
Colpa de dio sera ueracemente

A Pompeo & a Cesar e piaciuto
Di uolere per bataglia diffinire
Qual sia signore nel mondo tenuto
E molti son cagion dicio seguire
Pero chalcun poucro e diuenuto
Altri han fallito & uuol leggie fugire
Altri hã offeso & uuol far sue uẽdette
Ma a te solo nulla cagion permette

Io ueggio tuttol mondo concurrire
A questo facto ho arimanermi solo
Certo che no. ma se per mio morire
Podesse trare el mondo for di duolo
Senza tardar mi uederia uenire
Si tosto che parremi tardi il uolo
E metteromi in mezo delle schiere
Porgẽdo el pecto a ognũo ch bẽ fiere

Early European Books, Copyright © 2011 ProQuest LLC.
Images reproduced by courtesy of the Biblioteca Nazionale Centrale di Firenze.
Landau Finaly inc. 44

Per fermo intendo di non rimanere
Ma di seguir Pompeo & sua masnada
Per che se noi morimo non sia calere
Ferir poi piu di lancia ne di spada
Regni qualunche uince al suo piacere
Senza contesa & se agli dei agrada
Ch̄ noi uccia ñ uoglio ch̄l guadagno
Sia sol Pōpeo senza alcun compagno

E cosi reuoco la prima uoglia
Di Bruto: & acombacter el sospese
Gia luceleto sulla uerde foglia
Cantaual giorno & faceual palese
Quādo di cato gliuscia ī su la foglia
Donar tocchati & ognun di lor prese
Per le man marria di Bruto sorella
E moglie a cato in eta tenerella

Ma poscia per seruar lanticha usanza
Di roma poi chel hebbe generato
Di cato tre figliuoli senza tardanza
Ortensio per marito gli fu dato
Per far di due famiglie una adunanza
Essendo lun per laltro uenerato
Or morto ortensio & ella cō uolere
Di uiduanza ha facto suo doucre

E gionta allor si come elera trista
Volsese a cato & comincio a parlare
Quādo la forza el sāgue ī me fu mista
E chio fui madre a poter generare
Di doi mariti fece la conquista
Poi che comandamento mel fe fare
Hora gia uechia con parto fornito
Torno per non hauer mai piu marito

Priego che mi riceui con tal pacto
Che mi tenghi p tua come da prima
E chio sia dicta tua moglie siracto
E la mia ūita rosa dalla lima
Della morte sara & per altro acto
Di matrimonio Martia non si stima
Vechia non uengo in parte di leticia
Ma di molta fatucha & di tristitia

Queste parole alor piegaron cato
E rinouo il matrimonio secondo
E si come era tristo e corrociato
Recandosi apensier de tuttol mondo
Ne altro testimon ci fo chiamato
Disse lucano sio non uel nascondo
Che dio dal qual nullacto si uelaua
Ebruto sol che tal facto sguardaua

Cattone hebbe in se gran temperāza
E piāgea molto el mal del suo comūo
Li uitii reprendeua a sua possanza
E mai in roma non uisse niuno
Che negli officii hauesse habūdanza
Come hebbe lui consolo e Tribuno
E dictatore & lo baston portaua
E mai le pompe non desideraua

Non uolea senon quel che satisfesse
Alla natura & piu non dimandaua
Mangiaua & beueua chel sostenesse
In uita solo: el superchio schifaua
E quel fu: che par che piu dicesse
Che quādo il nostro corpo se cibaua
Prendesse cibo in sol natura aitare
E non uolesse cibo per mangiare

Sempre mantenne ragione & iustitia
E mai non se piego a nessun torto
Non haueria comessa una nequitia
Haueria prima uoluto esser morto
Seguito essendo ben dicio diuitia
Di robba e di dinar a suo conforto
Nō cercho mai se nō q̄l che ibastaua
E con humile ueste sadobaua

Volse la casa sempre picholina
Pur che dal fredo si lo diffendesse
E si dal caldo. & mai nulla cortina
Volse chali soi muri si ponesse
Ad ogni gran tormento & disciplina
Messo sarese. & con opere spesse
Per difender sua patria & suoi amice
E so nel arme pro come si dice

Early European Books, Copyright © 2011 ProQuest LLC.
Images reproduced by courtesy of the Biblioteca Nazionale Centrale di Firenze.
Landau Finaly inc. 44

Ne mai luxuriaua per dilecto
Ma solamente per hauer figlioli
Molto li malfactori hebbe ī dispecto
E aspramente puniua tutti idoli
Non si trouo giamai in lui difecto
E mai non naq̄ al mōdo socto ipoli
Vnaltro si dogni uirtute ornato
Sel uero idio egli hauesse adorato

El era padre & sposo di sua terra
Spechio di bene ad ogni citadino
E sempre prouedeua a ogni guerra
Con salubrio consiglio & buō destīo
E perchogni bonta in lui si serra
Per far el nostro sermon picholino
Diciamo chogni cosa che uirtu
Hebbe Catone ī se sempre & non piu

Questo cantare a Bruto sa tornata
Che poi che uide Martia la sorella
Con el bon catō reconciliata
Da loro tosto se partio in quella
Che gia lalba del zorno era schiarata
E ritornossi ala sua casa bella
E fra suo cor comincio apensar bruto
De dar a cesar tuttol suo aiuto

Dicendo se Pompeio uincera
Pocho naquistara honor dicio
Pero che si facti homini con lui ha
Come di certo io ho saputo & so
E gia uergogna a cesar non sera
Esser uincto da lui come dicto ho
Ma se uince esso perpetualmente
Naquistara honor con la sua gente

Credeua bruto che cesar pugnasse
Per acrescer sua fama & suo honore
E che pompeio roma non pigliasse
Ma che libera fosse a tutte lore
Ma poi che cesar uide tutte casse
Le sue inimiche parte con dolore
Volse che roma el mōdo lubidisse
E p cio par che poi Bruto el tradisse

Tra queste cose Pompeio e fugito
Con gente paurosa che il seguia
A capua senando cosi smarito
Che nel animo suo pensato hauia
Quiui fa guerra e cesar molto ardito
Irato in arme a roma ne uenia
Hauendo gia conquistata la marcha
Fine in abruzo le sue arme scarcha

Caciando sempre el popul pōpeiano
Onde de norsia se ne fugi Sylla
Doximo fugi Varro a man a mano
Lasciauase ogni terra & ogni uilla
E lentolo lascio la rocha el piano
Dascolise quanto final mar destilla
E Scipion se fugi da nocera
O per Pompeio incastellato sera

Non ci fo terra chaspectasse asalto
Saluo chi buō Domitio forte & fino
El quale armato che parea dismalto
In radicosano staua el paladino
Surgen le mura diquel luoco in alto
Intorno era girato dal topino
Vn fiume che per ponte se passaua
Domicio questo p pōpeo guardaua

Quādo domitō un giorno ua guardā
Vede coprire il cāpo dele schiere do
Cesariane & uanse aproximando
Lucente in arme socto lor bandiere
Comando tosto ai suoi forte cridādo
Corre il pedone & corre el caualiere
Gite a quel ponte & subito il tagliate
Da ogni parte & per dio non tardate

Poscia in uersol cielo leuato il uso
O dio dissegli questo fiume ingrossa
Si che cesar dilla se stia deriso
Non gli uarra passar tucta sua possa
E piu non disse che stasendo fiso
La gente corre da frecta percosso
E gionti al ponte sil uolen tagliare
Cesare uide cio che uolen fare

Early European Books, Copyright © 2011 ProQuest LLC.
Images reproduced by courtesy of the Biblioteca Nazionale Centrale di Firenze.
Landau Finaly inc. 44

Comosso da ira tal parole disse
O paurosо credi star siguro
Per aguatarse mai niuno huom uisse
Or credi tu che mi ritenga el muro
Dētro dal qual tu hai tuoi arme fisse
E sia me questo fiume apassar duro
Per che tu fai quel ponte tagliare
Puoi che me piacq; Rubicon passare

Gāge el danubio: si che pēsa un poco
Poi parla a icaualieri & a ipedoni
Tosto dissegli si chè paia un fuocho
Pensati de montar insu li arcioni
Con un rumor che soda ī ogni loco
Brocciate īsanguinādo ī buō rōcioni
Fate che senza dar uolta o tornata
Sia preso il ponte & la gente cacciata

E dicto questo haueresti guardato
Caualier p lo campo a grāde ardore
Correr & li pedoni da ogni lato
In uerso il ponte pien dira & furore
Tremar facean le uie icampi el prato
E inimici uedendo ellor ualore
Ricorser dētro el pōte abandonaro
E iprimi colpi gia non aspectaro

Cesare gionse al fiume & si passone
Aguazo con alquanta compagnia
A Radicofano si saproximone
E ordino la sua caualaria
Chi con balestra & archi a tal quisstōe
Gionti ale mura & forte combatia
Domitio sule mure con sua gente
Si difendeua molto asperamente

Dallato dalbuon cesar curione
Smonto in quella del suo bō destrieri
Ale mura una scala apogione
E super essa corse assai maneri
Quelli che stā disopra alla quistione
Vedendō questo nebber dispiaceri
Ma pur getā uer loro bō pali & dardi
Quadrelli: & pietre q̄ barō gagliardi

Quel non curando pietre ne saetta
Gionse sul muro & poseui lamano
Vno gli credete trōcharla duna cetta
Ma quel colpo salie & gio in uano
Curio sul muro salse con gran fretta
E trassel brando quel baron soprano
Poi comincio aferir fra coloro
Daēdo a molti grā pena & martoro

In pocho dhora gli fece sgomborare
Le mure da quel lato: onde che poi
Molti montaron su per lui aiutare
Curio ferendo fra inimici suoi
Scese giu dentro senza ritardare
Cosi ferendo come io dico a uoi
Ma quel Domitio che uide sua gente
Si mal menar da quel baron possente

Corse uer lui & con la spada in mano
In su la testa ferie curione
Per tanta forza quel baron soprano
Quātelmo prese a terra giu mandone
E dela carne taglio del romano
E se non fusse chel colpo squincione
Curio allora remanea perdente
Che fesso lhaueria per fino al dente

Ma quando si sente cosi ferito
Domicio ferie sul forte scudo
Quanto ne pse quel barone ardito
Mando per terra per quel colpo crudo
Domicio unaltra uolta la colpito
Ma curio gecto uia el brando nudo
E abracciolo credendo per forza
Gectarlo in terra como chuna scorza

Ma il bō Domitō chera grāde & forte
Niente si lascio mutar di luocho
Pria hauerebbe curio messo a morte
Se non chei cesarian apoco apoco
Eran gia tutti dentro dale porte
Domicio cio uedendo non fo gioco
Ma fugir gli conuiene con sua gente
In una rocha assai forte & possente

Early European Books, Copyright © 2011 ProQuest LLC.
Images reproduced by courtesy of the Biblioteca Nazionale Centrale di Firenze.
Landau Finaly inc. 44

Ceſar allora con aſſai ingegni
E ue coperte miſſe tagliadori
Apie di muri onde quei baroni degni
Vedendoſi atal porto con dolori
Infra lor ragionauan di far ſegni
Di renderſi li grandi & li minori
Ma il bō Domitio diſſe cio nō uoglio
Prima morimo tutti a tal cordoglio

Quel preſero Domitio & ſillegaro
Poi aperſer le porte della terra
A ceſar andon & ſi ſinginochiaro
Dicendo or e fornita queſta guerra
Diengli Domitō & q̄ col uiſo amaro
Parole di minacie alui differra
Moſtrando ardire & col uolto leuato
Diſpregia ceſar eſſendo ligato

Ceſar queſto uedendo ſi ſacorge
Che domitio chiedeua pēa & morte
E pero toſto fuori parole porge
Dicendo or fatti nellanimo forte
Ricchо del noſtro don la uita ſcorge
Viui contra tua uoglia e per tal ſorte
A chi e uenuto ſia bona ſperanza
E grāde exēplo di mia perdonanza

E ſe piu pigliar arme anchor ti piace
E ſe gli aduien che tu uinceſſi mai
Non ſintenda pero facta la pace
Per perdonanza che riceuuto hai
Coſi parlato ceſare ſi tace
Ma prima diſſe ai ſuoi ſciogliete omai
Domitio: & tutto libero ella ſciate
Sciolſengli alor le man cheran legate

Bē che Domitio prima hauia uoluto
Morir che uiuer per cotal perdono
E piu honore a Roma ſeria ſuto
E ala fama ſua gran guiderdono
Domitio allora quel baron ſaputo
Seguendo per el primero tono
Ver capua camina preſtamente
Per ritrouar Pompeo & laltra gente

Pompeo ī queſto mezo non ſapendo
Che fuſſe di Domitio apparechiaua
Dargli ſocorſo in capua ſtaſendo
Con gente chancor forte dubitaua
Lo confortorno con parole uolendo
In una piaza ſi li ragunaua
E poi con uoce aſſai da reuerire
Quelli aſcoltando comenzo adire

O uoi uendicator di fellonia
Seguitator delle meglior inſegne
O fior di Roma a cui la ſignoria
Di ſenatori: & lor potentie degne
Fe prender arme: & diedeui bailia
Di priuar quel che la legie diſdegne
Voluntier prego che moſtrate ardore
Di uincer queſta guerra con ualore

Gallia furiata e gia diſceſa
Del Alpe fredde e cō ſangue a tocare
Le ceſariane arme con offeſa
Ditalia con bataglie ſcelerate
Ma bataglia chiamare non te conteſa
Licentia: ma ferite uendicate
Di Roma: come quando Catelina
Con ſuoi compagni ſufferſen ruina

Ma ceſar di tal facto operatore
Perira come Mario ſcelerato
E come lepido ancor a gran dolore
Carbone & ſertore non ſocterrato
Auenga cha far cio nō mi ſia honore
Queſto formir cōuiē ch̄ me ſia grato
Ben chegli ſia per nation Romano
Voleſſe dio che foſſe unaltro ſtrano

Ma pur neceſſita ſi mi conduce
Ceſar punir di ſua offenſione
Voi uederete chiaro come luce
Che Pompeo po fare q̄ ha cagione
Ben che pur ſue parole mi induce
Ceſar per longa pace a confuſione
Ma el uedera come di ſpada
Feri colui che longa pace agrada

Early European Books, Copyright © 2011 ProQuest LLC.
Images reproduced by courtesy of the Biblioteca Nazionale Centrale di Firenze.
Landau Finaly inc. 44

Non habiate paura di mia etade
Chi ui faro uedere chio posso ancora
Cio che possuto ho in diuerse cõtrade
Ancor il me sta il sangue & me rícora
Di senatori la summa bontade
El consolato chel mio nome honora
E tuttol mõdo chio hagio acquistato
Niente hauendo a cesare lasciatõ

Cercato o mezo di & oriente
Come eglie tutto a mio comandamẽto
Per quel di Roma p fin al ponente
Pur chio comandi nõ si moue el uẽto
El mõdo tutto e ripieno da mia gente
Si che al tutto cesar sara uento
E far porollo con poca quistione
Poi chello ha offeso noi senza cagiõe

Queste parole dicte ognun si taque
Con paura tenendo in giu la facia
E a Pompeo molto allor dispiaque
Per cio penso de tener altra traccia
Pensier fugire a Branditia gli naque
E di cotal trauaglia alor sempaccia
E possato in Branditia al figliol disse
Che prenda naue & in oriente gisse

E in ogni parte doue podesse hauere
Gente & succorso & p terra & p mare
E pregagli che uẽgano a ferere
Contra di cesar come debbon fare
Presto si misse p far suo ualere
Con poche gente p non dimorare
Conducendo le gẽte ala gran taglia
Qual cõbattendo si uide in Thesaglia

Cesar caualcha con gli soi cõpagni
Seguendo pompeo & sua brigata
Bastaran bẽ amolti & gran guadagni
Dauer gia facti in Roma ala pigliata
Ma colui non temea fumo di castagni
Fin che la cosa chauia cominzata
Non la uedea ad ordinato porto
Niente gli pareua dauer scorto

Pero di seguitar non fa tardanza
Pompeo chen brandicia eran ricolto
Cesar a cui non piaque quella danza
Ben che gli hauesse quasi Italia tloto
Branditia asedia con molta possanza
Ma pur pompeo non laspecto molto
Anzi fece sue naue aparechiare
Fugendo in grecia di nocte p mare

Cosi fugendo quella nocte scura
A Pompeo gran sonno sopraueníne
Dormendo lui nel tempo che sura
Ogni pensier che uigilia ritenne
Veder gli parue Italia in sua statura
Vscir dinferno & con lui se contẽne
E disse io ho ueduti molti segni
Che ti faran dolori & gran sdegni

Thesiphõe ueduto haggio & Megera
E Altheo con costoro furiare
Charon el uechio con sua facia fera
Cesar sua naue & farla in aqua tirare
Clotho & Antropos e cosa uera
Con lachesis ilor fili tagliare
E stige in basso tucta si cõmoue
Strẽgese p dar luocho alombre noue

Pompeo ancor non era fieddo e lecto
Qual ti lasciai quando uscio di uita
Per me usato in matrimonio electo
Non era usanza Romana fornita
Quãdo tu ti strẽgessi a un altro pecto
Ragion passando si ti fo gradita
Cornelia sciagurata cha dãnato
Ogni marito che gli fo mai dato

Non ti diuẽne cosi quando uiua
Con teco stecti come uera moglie
Ma pur quãtũq; io sia di uita priua
Ad ogni nocte ta recharo grã doglie
E cesare chio dedi in ogni riua
Deturbara cangiandote le foglie
In fino a tanto che la ciuil briga
Se giongera con teco ad una riga

Early European Books, Copyright © 2011 ProQuest LLC.
Images reproduced by courtesy of the Biblioteca Nazionale Centrale di Firenze.
Landau Finaly inc. 44

Cacciata son di luocho diripoſo
E ſon conducta alinfernal dolore
E cio me facto per lodio crucioſo
El qual e fral mio padre e mio ſignore
Fin che Pompeo ſu teco uictorioſo
Foſti in ciaſcuna guerra & uincitore
Vinceſti prima Mitridate re Daſia
Con tucto egipto media & dalmaſia

Lafrica capadocia & la Giudea
Per fino ai muri di Gieruſalemme
E lerminia poi con la gallilea
Con le terre dītorno & bethelemme
Per tuttol mondo tua fama ſpandea
E tenuto eri el fior del altre gemme
Ma hora la fortuna te cambiata
Poi che cornelia da te ſo ſpoſata

E a te ſeguira come cha Craſſo
Laltro ſuo ſpoſo che mori in turchia
Per niente tu hai quel amor caſſo
Chera fra te & ceſar per me pia
Ma bē che tu ne ſie o magro o graſſo
Gener di ceſar per ciaſcuna uia
Tapello gia litaliana gente
E mio marito ſimigliantemente

Coſi parlato lombra ſi diſparſe
E pompeio ſi ſuiglia ſpauentato
Ma ſeguitar batalia el cor pur gli arſe
Che prima & poſcia che ſi fu leuato
Diſſe fra ſe del ſogno che maparſe
Perche ſto pauroſo & corrociato
Che lombra poi la morte non ſi ſente
Or ſella el ſa la morte e gia niente

Dicto coſi laſcio dicio penſare
El di ſi leua & faſſi chiaro & bello
El uede terra & fece dimandare
Per cui teneſſe el porto quel caſtello
Groffia fo dicto & igreci el fā guardar
Or per pompeo a ceſare e ribello
Pero ſi come uolſe qui diſceſe
Doue poi ceſar coi ſuoi tanto ateſe

Si come intenderete ancor cantare
Seguitando io la uerace iſtoria
Ma hor conuiēne a ceſare tornare
Si come il fece per ſeguir uictoria
E igran dānagi per terra e per mare
Che traſſiſe come e coſa notoria
El grāde ardir chel hebbe dimoſtrādo
Con la ſua gente uer roma tornando

Ceſar uedendo pompeio partito
E lui rimaſto in Italia ſignore
Non ſalegro perchel fuſſe fugito
Anzi gli duol nel animo & nel core
Che nō li po moſtrar come he ardito
Per forza di bataglia el ſuo ualore
E ſi glincreſce ancor comio intendo
Che ben pompeio ſia ſeguro fugendo

Coſi penſando laſſo tal penſiero
E uolſe a roma tornar diſarmato
Ma prīa ſi come huom di ſeno ītiero
In Sardegna mando curio armato
E in Sicilia ando quel caualiero
Con quel naulio che a lui fo dato
E quel ſe prender grano & altre coſe
Ala humana uita tute biſognoſe

E per lamor del populo aquiſtare
In roma fece alor grāde habūdanza
Coſi ſi po un popul comperare
E ritenere ſenza dubitanza
Se glimpi fagli ogni ſomia portare
O che ſia per natura o per uſanza
Cieſchedun noti ben queſta ſcriptura
Gente afāmata mai non ha paura

Ceſar poi ch di queſto ha proueduto
Torna ſenzarme a roma comio dico
E tanto e gia de di in di uenuto
Con pacifico uiſo come amico
Che uide roma el regno pōſſeduto
Gia per pompeio che gliera nemico
E diſſe roma quel che tabandona
Per qual cita mectera ſua perſona

Early European Books, Copyright © 2011 ProQuest LLC.
Images reproduced by courtesy of the Biblioteca Nazionale Centrale di Firenze.
Landau Finaly inc. 44

Io uegio ben che dio ti porta amore
Non permectendo che tu sie deserta
Quandol tuo duca lascia per timore
Al suo nimico te sola & aperta
Che saria hora elgallico furore
Si fossi stata a lui cosi offerta
Ma salua sei per li uoleri diuini
Puoi che discordia e or fra citadini

Cosi intro in Roma che tremaua
Dubitando cesar non gli destrugesse
Quiui con la sua gente scaualcaua
E sacrificio uolse si facesse;
A Phebo.ī cāpodoglio poi montaua
E qui cōuēne chelhonore hauesse
Del grande officio & facto ditatore
Di tutto elmōdo & di Roma signore

Puoi comando che Tarpeia sapriſſe
Vn loco doue era el comun thesoro
Ma mettello un tribuno sil cōtradisse
Con parole & con acti che qui suoro
Piu cose facte & dicte come scrisse
Lucan.ma pur al fin si trasse loro
Per li molti paesi conquistato
Et ai Cesariani fo donato

Sesto di Pompeio figlio ī questo asaī
Gran gente contra cesare comosse
E tutti in Grecia gli fece auiare
Per dar succorso al padre cō lor posse
E ciaschun populo senza piu pregare
Volentier uerso Grecia fece mosse
E quasi tutti con Pompeio teneno
Piu uolentier che con Cesar non feno

Pero che tuttol tempo di sua uita
Pompeio era stato auenturato
Con molta fama lucida & fiorita
Haueua piu che Cesar acquistato
Cosi speraua quella gente ardita
Che uēcura ancho stesse dal suo lato
E per mezo di & oriente
Ando in suo aiuto con piu gente

Prima li Greci cheran piu uicini
Vi uener tutti & quei dathene āchora
E de Constantinopoli guerier fini
Chera Bisantia chiamato in q̄l hora
De Macedonia & de tutti iconfini
Venne gran gente senza far dimora
Li persiani & anchora schiauoni
E quei darchadia & li lacedemoni

De Spagna uēner molto buō guerieri
De cipri & de lisola di crete
Liquali eran molto buoni arcieri
Ancor quei che gia tenne el re Oethe
E de tutta Thesaglia uoluntieri
I quali con fronde gectan tonde prete
De Tracia uēne gēte con gran gioia
E de tutta Asia & de la uechia Troia

Niniue & Damaso & Gericho
Mandar gran gente & anchor uenia
Quei de fenice da pria se trouo
La prima littera & misērse per uia
Quei di Sante seguitar da po
Doue se fa la purpure giolia
Secilliani uēner con molte naue
De bona gente tutte carche & graue

Vēnerce anchora quelli del grā piano
Oue che corre gio el grā fiume
Chesce del paradiso delitiano
E oro & gemme mena per costume
De gipto & de lindia profimano
Volser anchor seguir cotal uolume
Cō la ethiopia & quei danthio.h.a
E dermenia & quei di capedocia

Quelli darabia gli Oresti & Carmani
Iquali stanno nella fin del mondo
Saracini ancho uenner & pagani
Con moltaltre natōe qual io nascōdo
E doue corre quel p li gran piani
El fiume Thanays grāde e profundo
Venner anchora quei de barbaria
Con piu assai che dir non se potria

Early European Books, Copyright © 2011 ProQuest LLC.
Images reproduced by courtesy of the Biblioteca Nazionale Centrale di Firenze.
Landau Finaly inc. 44

Chi parla del exercito Troiano
O qual di cirro che fu si gran gente
Rispecto a questo di pompeo romão
Ciaschedun si seria poco o niente
Non ci fu terra cio scrisse Lucano
Castel ne uilla dalibia in oriente
Che non uenisse aiutar pompeio
El qual tenen per uirtu quasi ideo

E se fortuna nõ lhauesse offeso
Ello haueua con seco tanta gente
Chello hauerebe tuttol mondo preso
Ma la fortuna e tante possente
Che lhomo debil fa di forza aceso
E quando uole el forte fa perdente
E contra lei non si po riparare
Ne laltro dire io seguirol cantare

Sacra sancta uergine beata
Che p saluar la hũana natura
Per madre fu a iesu christo data
Che non andasse in tenebre si schura
E passion sostenne despietata
In su la croce si aspera e dura
A te ricoro o donna gloriosa
Che spiri al mio itellecto a tãta cosa

Apresso bataglie & dispietata guerra
Chi uole udire intenda come io rimo
Noue uenture per mar e per terra
Non mai intese si come io stimo
Narrare udite sel mio dir non erra
Da linitio del facto fine ad imo
Seguendo del gran cesare romano
Si come in uersi ne scriue Lucano

Nel terzo dicto & nel quarto uolume
Come chi lege & intende po sapere
Poi che pompeo abandono le spume
Del porto di Branditia el suo tenere
Cesar tornosse come era costume
Senzarma a Roma & fece se uedere
E quel alor fu facto imperadore
E dogni dignita prese lhonore

Di Roma poi si partr incoronato
E passo lalpe che quasi uolaua
Da principi e da duchi acompagnato
E altra gente di qual si fidaua
Era molto temuto & honorato
In ogne parte doue el caualcaua
E non trouo de nulla resistenza
Per fin che uenne a Marsilia ĩpuenza

Pompeo hauea sollicitato il mondo
E nel suo aiuto hauuto la piu parte
Mezo di e oriente atondo atondo
Come chio trouo scripto nelle carte
E loccidente quasi fine al fondo
Tanto facea quanto uol sua arte
Pero imarsilesi dubitaro
E lhubidienza a cesar negaro

Ma primo lor solenne ambasciaria
Mandaro a cesare portando loliuo
Segno di pace & fengli pregaria
Come dice lucano & io lo scriuo
Che gli piacesse tenere altra uia
O ello entrasse dentro darme priuo
PurchaM arsilia non metesse mano
Pero chel era del popul Romano

Ma se uolesse tutta lor potenza
Contra di gente barbara & straniera
Chelli eran presti senza nulla intenza
Obedir sua comanda tutta intiera
Pero quel e questa nostra sentenza
Tra te & pompeo tener per la statiera
E a ciascun uolemo esser comuni
Pero pregam che piu non cisperuni

Se altramente uolete far forza
Noi ci prouederemo alla diffesa
E mangiaremo del ligno la scorzà
Per fugir subiectiõe a questa impresa
Armarem legni da poza & da orza
Fin che la nostra uita stara accesa
E altre cose dissen sofferire
Se cesar gli uolea soprauenire

Early European Books, Copyright © 2011 ProQuest LLC.
Images reproduced by courtesy of the Biblioteca Nazionale Centrale di Firenze.
Landau Finaly inc. 44

Cosi parlato cesar nel uisagio
Dimostro ira & nel parlar si dolse
Vana speranza di nostro uiagio
Cõprendi questa gẽte chor ci tolse
Auenga chel pẽsier quale io magio
E che di prima da Roma mi tolse
Mi spenga nel ponente amarauiglia
Pur mo spianar mi cõuerra marsilia

Poscia ai suoi disse signor comel uẽto
Perde la forza & fa picol rimore
Se non troua contrasti & uiene spẽto
E come el fuoco perde ogni ualore
Se non troua de legni nutrimento
Che mantengano uiuo el suo calore
Cosi a me nuoce non trouar amico
Per far battalia assai piu che nõ dico

Moi andaremo a questa gente uana
Adargli pena cha dimandan posa
E qui ui parera uerita certana
Non esser piu nel mondo dolce cosa
Non nel calore umbra meridiana
Nõ giouẽ huom cõ sua dilecta sposa
Che dauermi p duca & far battaglia
Puoi comãdo che Marsilia sasaglia

Gionse a Marsilia & q̃ serrar le porte
E armati montorno sopra le mura
Vn luoco ue apresso bello & forte
Qui poner lhoste cesar pose cura
Quiui scampa la cesariana corte
Quei dẽtro itano & nõ mostrã paura
Sopra una parte che come ancor pare
Leuarse in alto quasi fine ẽlare

Vn piã diuide q̃sto luocho & lhoste
Disgionto dalle ripe & tanto basso
Che per combatter nõ ui sono poste
Ma cesar che non fu di cura lasso
Comãdo chun castel senza far sost e
Tal si facesse cha guagliasse el sasso
Dalteza: & piu sendo nel gran piano
Si chen lor siuenissea le mano

Vna selua era tanto reuerita
Apresso di Marsilia ueramente
Che non senti mai colpo ne ferita
Da niun ferro ne da nulla gente
Ne gia sforzata per niuna uita
Tantera ĩtrare in essa ognun timente
Ch̃ non pur homini ma bestie & uceli
Per lei passando sentiuan flageli

Diceuano le gente del paese
Che quella fusse cõsecrata a Marte
E molti altari uerano palese
Discacciando da se ogni humana arte
Di miracoli hauea tante diffese
Quantella dimostraua in ogni parte
Si che di lei credeua ciascun forte
Che non podesse usarse senza morte

Questa per lo castel podere fornire
Comando cesar che fosse tagliata
Le forte man cominciando a tremire
Non presumendo cosa inusitata
Temendose giõgnesser a ferire
Ver lor el ferro non fece tornata
Ma cesar fo el primo che ferisse
Poi che ferisser tutti ghaltri disse

La turba sta sulle mure sguardando
E qual piangea nel animo pietoso
E qual godea credẽdo che tagliando
Tosto morisse ogniun presuntuoso
Diceuan fra lor dicendo & ragionãdo
Qual campara che sia contra dio oso
Ma cesare la selua fece tagliare
Fare el castello e poi que dirizare

Poscia cõe hõ ĩ cui piu cura morde
El suo camin riprese uer la spagna
Tutte laltre opre gli pareuan sorde
Sel non curaua la magior magagna
Pero caualca con giornata ingorde
Lassando tesa a Marsilia laragna
E disse a Bruto che desse trauaglia
Si chauesse Marsilia per battaglia

Early European Books, Copyright © 2011 ProQuest LLC.
Images reproduced by courtesy of the Biblioteca Nazionale Centrale di Firenze.
Landau Finaly inc. 44

Quel de Marſilia uedendo rizato
El gran caſtel gli par marauiglia
Ciaſcun el ua riſguardando dalato
Hauendo di ſtupor carichi le ciglia
E quei di fuor come era comandato
Combater cominciar ſenza uigilia
Lance cō pietre & dardi uan geᵭādo
E archi con baleſtre diſcorrando

Or ſi comenza la pugna crudele'
Che luno aſale & laltro ſi difende
Gia par chel cor ai Marſilini gele
Per chal ferir ognun Roman atende
Li pomi lor ſon piu amar che fele
E tal moneta ſe riceue & ſpende
Purli Romani ſon di tanto podere
Che fá berteſche & homin giu cadere

Quei de Marſilia per la gran paura
Chan di morire ſforzanſe a podere
De lor citade defender le mura
Che li Roman ſadattan a far cadere
Ciaſcun uuol pria riceuer morte dura
Che nelle man dinimici uedere
Preſa la terra: & pero tanto face
Che la noᵭe ſe uiene ei di ſi tace

Egli hāno tanto quel giorno ſofferto
Cha pena el crederebbe chi ludiſſe
E tutti quanti diceuan per certo
Che ſunaltra bataglia ſoruenìſſe
Dellor ben fare nullo harebbe merto
Perche non credon che ſe ſofferiſſe
Pero deliberato di noᵭe uſcire
O ardere el caſtello o di morire

Coſi quando la noᵭe e piu quieta
Vſcir de fuor con temperato ſuocho
Verſol caſtello oue la gente queta
Se ſtaua non penſando di tal giuoco
E coſi linfochar ſenza hauer pieta
Qui ſi leuo un crido molto roco
Quei tanto ſteter che bene a fiamaſſe
Poſcia in Marſilia ciaſchun ſi ritraſſe

E la gente de Ceſar diffidata
Poder per terra o mai hauer uiᵭoria
Deliberar per mar far una armata
Si come dice la uerace hiſtoria
E fecer de naulii una adunata
Perche Marſilia perdeſſi ogni gloria
Ela bataglia comenzar per mare
Imarſilieſi uolſer contraſtare

Colui che qui per ceſare regna
Per ꝓprio nome era chiamato Bruto
Con quelle naue chello conduceua
Era gia dentro dal porto uenuto
Quei di Marſilia che queſto uedeua
Dal altra parte preſto & aueduto
Stauano tutti ſulle naue armati
Baᵭādo iremi & fonſi aproximati

Le naue ſe battier ſi fieramente
Che luna & laltra a rietro ritornaro
Puoi ſapreſſaro molto preſtamente
E per comun uoler ſe racoſtaro
Leuando un crido luno & laltra gēte
Et coſi la bataglia cominciaro
Tāto perde del ſuo ſangue Marſilia
Che laqua di uento calda & uermilia

Comenzaſi el ferir tanto crudele
Che ſcriuer non ſi po ne dir alingua
Caſcar ſi uede antenne ſarte & uele
E homin morti onde laqua ſentīgua
Odandiſtridi amari piu che fele
Orechia o cor nō e chi le diſtingua
Per che pur del ferire e ſi gran duolo
Cha pena coꝺoſce el patre el figluolo

Quella nauepreciſoa mai eſtra
Di Bruto ua facendo gran fracaſſi
Qui deſerrauano archi & chi baleſtra
Quiui piouendo lance dardi & ſaſſi
Doue percote rompe & fa feneſtra
Qualuche in toppa conuiē che ſiſcaſi
Ecoſi quanti dinimici troua
Merge ſenza poder con lei far proua

Early European Books, Copyright © 2011 ProQuest LLC.
Images reproduced by courtesy of the Biblioteca Nazionale Centrale di Firenze.
Landau Finaly inc. 44

Creſceua il crido con tanto tumolto
Che dudir trombe o unlaltro remore
Era niente & ſe tonato molto
Non ſe ſeria udito in tal ſrangore
Sel ſangue ſparto qui fuſſe racolto
A tutto il mondo faria ſtupore
Pero ſenza piu dir uoglio paſſare
Per altre coſe chentendo ritrare

Vno di Marſilia nello ſtormo crudo
Chera per nome Proceo chiamato
Sempre nel aqua ſtaua tućto nudo
E ben mezora manteneua el fiato
Solo hauea un gualaltro & lo ſcudo
E molti legni gia hauea forato
E quando alcun romā cadeua alotto
Eſſo el pigliaua & tiraualo ſotto

E tanto il tenea per fin che morto
Eſſo ilſentiua ſotto lacque ſalſe
Vn Roman che di cio ſi fu acorto
Preſo un dardo ſi lira lafalſe
E preſe cura a uendicar tal torto
Onde a proceo ſchudo nō gli ualſe
Che quando a ſommo reſpirar uenne
El ſo ferito & la morte ſoſtenne

La bataglia era gia tanto durata
Che gli arceri eran ſcoſſi di ſaećte
Ogni arma era a quelli gia mancata
Ma Bruto doue uedeua piu ſtreće
Le naue de Marſilia a quella fiata
In quella parte con la ſua ſi meće
Pali & lanze con dardi lanciando
E molto quella gente dānegiando

Vn di Marſiglia maſtro frondatore
Chera per nome Ligodone chiamato
A molti el giorno hauea dato dolor
Vedendo bruto el capitan pregiato
Danegiando ſua gente con ualore
Vno pomo preſe dun ſtocho ſpezato
Non hauendo pin pietra ne balotta
E ne la fronda ſi lo miſſe alotta

Traendo quel cō gran forza & roina
El pomo ſi nando rićto a Bruto
Ma un romano per ſua medicina
Andando per la naue ſproueduto
Bruto campo da morte & diſciplina
Ma ello morto ſullegno e caduto
Pero chel pome ſi lo colſe alora
E de la fronte el ceruegli mando ſora

Gia roſegiaua lacqua di quel mar
Bracia & teſte giacen per londe ſparte
Ma per chio uoglio altre coſe narrare
Abreuiaro queſta guerra con arte
Ben chaſſai belle proue da notare
Furon faćte da luna e laltra parte
Ma pur naueno iromani il migliore
Per cheran piu & di magior ualore

Pero durando queſta acerba impreſa
Sconfićti & morti fuor Marſilieſi
E la citta ſumerſa coſi offeſa
Come ſe ſa anchor per quei paeſi
Bruto uićtorioſo auoglia acceſa
Puoi chebbe tutti li guadagni ſpeſi
Tra icaualier come ceſar uolia
Ripreſe a ſeguir lui p dićta uia

Gia ceſare nel fine della terra
Era uenuto & con li pompeiani
Nō di grā morte faceua aſpra guerra
E di baſeza ali lor capitani
Cheran doi ſe lucan non erra
Nobili & grandi principi Romani
Anfranio e luno & laltro fu Petreo
Elećti & poſti quiui per pompeio

Queſti coſi regen che equalmente
Partićo el tēpo & ſun nō ſimpaciaua
Alaltro: era ognuno obediente
Mētre chel tēpo partito duraua
Poſcia laltro prendeua preſtamente
Quel ppio officio & laltro ſi poſſaua
Coſtor con lor hauen gēte Romana
Piu legione & molta gente ſtrana

Early European Books, Copyright © 2011 ProQuest LLC.
Images reproduced by courtesy of the Biblioteca Nazionale Centrale di Firenze.
Landau Finaly inc. 44

Eran con loro molti di guascogna
Brectoni. prouenzali e de la Francia
Che uolentieri a cesar fan uergogna
Prodi homin son di spada & di lācia
Per non star strecti con rampogna
Vscir duna cita a non dir ciancia
E su el campo sopra un colle messo
Alla cita di Lerda pocho apresso

Da laltra parte suso un altro colle
Cesare Iulio si sera acampato
Vn fiumicel che corre molle molle
Lun campo tien dalaltro diuisato
Quel di combatere cesare non uole
Per cha nimici un di fosse donato
Anzi aspecto che laltro di splendesse
E molto aglialtri parue che piacesse

La nocte cesar se suo campo armare
De cupi fossi come ello soica
In ogni loco doue e douea stare
E sempremai cotal costume hauea
E faceagli si secretamente fare
Chel nimico di nulla sauedea
Puoi la matina quādo el di fo chiaro
Li suoi pedoni & caualieri sarmaro

In mezo lerda el campo pompeiano
Surgeua un colle onde securamente
Da loste ala cita lasciando il piano
Podea passare col fodero ogni gente
Poi comanda cesar non in uano
Chel popul suo mouesse prestamente
E prendesse quel pogio & rendesse
La uita. si che niun passar podesse

La gente el uolia far ma non podia
Pero chel dire e piu chel far legiero
Conuenia con le spade far la uia
Ela montata era aspra a dir el uero
E la gente nimica chel uedia
Dauanti armati tosto gli asseliero
Impacciando la gente chera ficuole
E lasalire aloro assai ageuole

Cesare a cui nulla pareua forte
Soccorso comando ai caualieri
Iquali per lui non curauan la morte
Pero san suo comando uolontieri
E si gran uoglia perche gli transporte
Che aspramente pungon lor destrieri
E cosi a forza el poggio superchiaro
E nel lor campo inimici tornaro

Passa q̄l giorno & la nocte soschura
Leuasse un uēto crudo & laere īpgna
Nascondessi del cielo ogni figura
E tanta humidita nel aer regna
Che ogni luce corrusante fura
E par chel mar si leui & suso uegna
E subito discendere & stagnare
Si che non par che debia mai sechare

Tanto gia laqua sopra icāpi habōda
Che pareua chel modo unaltra uolta
Si debi asconder tutto sotto londa
Si chogni uita sia del mondo tolta
Larme de cesar graue non affonda
Ma nota quasi en la en qua riuolta
E tanto li mancho la uictualia
Che suor preso al morir senza batalia

Questa pestilentia non durone
Che li dei con cesar sacordaro
Volsese un uento di uerso Aquilone
Che laer tutto charco fece chiaro
E la terra a uedere si comincione
Non tutti ma ipogi araro araro
Ma pur el fiume anchora e si feroce
Che non fa segno a uado ne afoce

Petreio tutto questo risguardando
E uede cesar come era saluato
Della sua gente pocho confidando
Si penso de fugir in altro lato
E mosse il campo cio considerando
Ma quel pensiere uenne a lui fallato
Ch̄ cesar che haueua li occhi adosso
Con la sua gente subito su mosso

Early European Books, Copyright © 2011 ProQuest LLC.
Images reproduced by courtesy of the Biblioteca Nazionale Centrale di Firenze.
Landau Finaly inc. 44

E passo lacqua senza ponte o naue
Laqual fugendo sarieſe temuto
Dentrarui. & or cacciando par ſuaue
E fu ſul campo qual hauia tenuto
Anframo che fuge di cura graue
Come qui gionſe gia non ſtette muto
Ma diſſe ai ſuoi ſeguite arditamente
E ritenete tutta noſtra gente

Fategli uoltar per la lor diffeſa
Fategli uergognar morir fugendo
E quella gente ad obedir ateſa
Senzordiue cacciando & perſeguẽdo
Volen fornir la comandata impreſa
Ipompeani a lor queſto uedendo
Ritenenſi alor tutti & acamparſe
Apreſſo alor ceſarian pôſſarſe

Tanto ſono apreſate le due gente
Che quaſi pocho o nulla gli diſparte
Se non un grãde ingombro ueramente
Che uera per natura & non per arte
E di la & di quaſi ſtauano attente
Guardando ognuno a lenimiche pte
E tanto uan mirando & riuedendo
Che ſi uengon da longi cognoſcendo

Qual conoſce il figlo & chi il fratello
Chi ſuo nepote & altro ſuo cognato
Qual ſuo uicĩo & hom di ſuo caſtelo
E chi ha el ſuo compagno afigurato
Non e niun crudele ne tanto fello
Che nõ ſia nel ſuo cuor tuto cãbiato
Coſi dalungi ſi uan rimirando
Chinandol capo & uanſi ſalutando

In carita puoi crebbe per uedere
Furſe piu apreſſo & preſer piu licenza
E gli ceſariani di buon uolere
Andorno a quelli & fã bõa acogliẽza
Puoi gli cõuẽne altro camin tenere
Con riceuer di morte uiolenza
Cõe udirete queſta pace chiara
Ritorno toſto piu che fele amara

Stauanſi inſieme & le coſe paſſate
Van ricordando come che duſanza
Comera diuenuto molte fiate
E lun chiedeua al altro perdonanz
De lofeſe chancor non eran ſtate
Ma per cheſſer poteno a dubitanzaa
E ſelle erano ſtate ognun dicia
Cotal miſfaćto colpa non hauia

Coſi ſcherzando ognun faceua feſta
Et abracciando moſtran gran letticia
Ma quella pace ſu troppo moleſtai
E lalegreza torno in gran triſtitia
Perche petreio con fiera tempeſta
Vedendo la pacifica primicia
Che cominciaua da quella diſcordia
Cha tuttol mõdo potea far cõcordia

Turbato nella faccia & nella mente
Fe comandar a molti diſpietati
Charme prẽdeſſer & puoi pſtamente
Correſer per lo campo furiati
E doue fuſſe di ceſaro gente
Senza pieta foſſer morti & taglati
Et incio fargli molto piu arditi
Sapiate diſſe che noi ſemo traditi

Moſſerſi quegli a cui diſcordia piace
Per dare acio effećto uoluntieri
Come al armẽto ua il lupo rapace
Corſer ai diſarmati caualieri
Che ſedeuan con lor amici in pace
Dolendo perche gia fuoron guerie r
E cominzorno uccidere e ferire
Si che non poteſſe quaſi alcun fugire

Coſi ſi turba quella noćte in tutto
Che da principio parue tanto lieta
E qualunche era piu de ſangue bruto
Credeua hauer de gli uccíſi grã pieta
E ſi prendeuan el ſuo fradel di bruto
Tagliando tutto che piu dir ſi uieta
Portandol dauanti al ſuo magiore
Credendo ĩ cio ſeguir fama & honore

Early European Books, Copyright © 2011 ProQuest LLC.
Images reproduced by courtesy of the Biblioteca Nazionale Centrale di Firenze.
Landau Finaly inc. 44

De cesaro diro se dio mi uaglia
Perduto hauendo tal caualaria
Men se turbo che duna sola paglia
Ma delli suoi mortal dolor hauia
E la fortuna che leuo in Thesaglia
Quiui comincio aspianargli la uia
Quiui per certo li diede il bastone
Onde combatte puoi con piu ragione

Puoi che Petreo refredo el furore
E rimase luccidere & el ferire
Gia la paura gli ritorna al cuore
E uerso lerda penso de fugire
De partirse penso senza rumore
Ma cesar fece quella fuga impedire
Per che lui con sua gēte glifo albecho
Quelo alor p̄se un pogio andoe seco

E presto come nel pogio fuor chiusi
Cesar comanda che sienraffossati
De fossi piu che non eran prima usi
E atorniati di forti stecchati
Si che di sete qui morian confusi
Dacqua de fiumi & di fonte priuati
Ma quei che sacorgen di tal mercato
Corsero a larme quasi ognū turbato

Ponendo giu pensier paura & ira
Qual molte fiate fa nō temer morte
Cesar che sopra quei suoi oehi gira
Pensa di uincer loro p altra sorte
Che per bataglia & nelli suoi rimira
Dicendo alor mirate cosa forte
Che questa gēte a noi uiē per morire
Percio nessun di uoi uoglia ferire

Lasciate refredar la chalda uoglia
Che mostrā di uoler uer noi bataglia
E tanto star che de morir gli doglia
Puoi gliaueremo cō pocha trauaglia
Tremar gli uederete piu che foglia
Nō gli defenderea scudo ne maglia
Ma hor ci seria cara la uictoria
De qual senzarme prenderē la gloria

Cosi parlato la licentia tolse
De al arme sua gente chera presta
Della bataglia el pompean si dolse
Perche non cōbateua a sua richiesta
El sangue che corria caldo sa folse
E par chognun paura si riuesta
La sete e grāde & laqua ciascū brama
Si che col core ognū lamorte chiama

Puoi fecer fossi intorno per soccorso
Credēdo che lagiu lacqua surgesse
Non si seri a si ficiamente corso
Per trouar oro in luocho oue nascesse
Cosi la sete piu gli de dimorso
Per fatiga parea che gli uccidesse
Ma nulla tu pero nasce el dolore
Che nō trouauano acqua ne liquore

Onde giacean per terra rouersati
Succhiando la rosata che cadea
E seche haueā le lingue & ilor palati
A pena laer al polmone scendea
Quali erān morti & quali amalati
E chi campaua a tal modo uiuea
Beuendo el sangue di lor animali
Per conseruar la uita a tanti mali

E per questo moren piu crudelmente
Chētorno ītorno lor haucō el fiume
Polito & chiaro & londe lente lente
Correr sentieno & accēdendo acume
De bere. onde moria ciascun dolente
Sullaspra terra quale era lor piume
Pero lor conductori cosi domarse
E consigliaro a cesar di donarse

Anfranio consigliato uenne alhora
Da molti de sua gente sequitato
In cui bon uolere & nobilta rencora
Con tutti gli altri & ello disarmato
E lascio el cāpo che teneano āchora
Ben che ciascun parea desanimato
E perdonanza dimando sicuro
In habito di ducha & non di furo

Early European Books, Copyright © 2011 ProQuest LLC.
Images reproduced by courtesy of the Biblioteca Nazionale Centrale di Firenze.
Landau Finaly inc. 44

Dicendo ceſar ſunaltro nimico
Maueſſe uinto & tolto mio honore
Come io ſon qui cō ciaſcū mio amico
Mi ſaria morto & non mera terrore
Non cōpareraltuto il mondo un fico
Se mi faceſſe unaltro diſonore
Ma pregar te non reputo uergogna
E nō ne credo mai hauer rampogna

E la ragion che ti de far benigno
A me & ſi a glialtri perdonare
Ben cha niun giamai fuſti priuigno
Da poi che darme el noſtro comiciar
Far contra te non fu penſier maligno
Di uoler contra tua uolunta fare
Prima al principio della ciuil guerra
Noi erauam prepoſti a queſta terra

Pero ci conuenia doſeruar fede
A quella parte poi che ſo partita
Come tu ſai che lialta richiede
E ſoſtener per lei morte & ferita
Or perdonar a noi habbi mercede
E che da te riconoſcian la uita
Or te doniamo la ſpagnola gente
Le porte aprendo & tutto locidente

Poi ta figuro quanto tu hai laſciato
Del mondo arietro p qualūche modo
Sēza hauer ſāgue ſparto o ſminuato
Con poca briga ſcioglie queſto nodo
Ve quāto aqſti e poco hai traualiato
Pero preghiam per accreſcer tuo lodo
Che ci laſſi poſſar ſenza trauaglia
Vedi che nō ſiam buōi a ſar bataglia

E coſi dicto ceſare ſereno
Nel uolto piu a perdonar ligiero
Dogni benignita alargo il freno
E uoluntieri amiſe tal prighiero
In lor rimiſſe ogni labor terreno
E la ingiuria con effecto intiero
E preſegli per la mano & ſegli feſta
Facendo ſua uictoria piu honeſta

Ceſar dapoi ſignoregio el paeſe
Contrariato per li pompeani
Di quali niuno piu chabere inteſe
Correndo al fiūe che pareano inſani
Ceſar trabache & pauiglion ripreſe
Tornando uerſo ipaeſi romani
Nel altro canto diro la uentura
Che ceſaro prouo & la ſciagura

KEus creator dela humana gēte
Salute & uita ueritas & uia
O tuo figliolo eterno oīpotente
Diſceſe della uergine Maria
Aſpergete de gratia la mia mente
Tanto chio narri la materia mia
In forma ciaſcun che ben maſcolta
Sia dal ſuo cor la ignorantia tolta

Auenga che quātunche hauete īteſo
Di ceſare legendo o uer cantando
Di ſua uictoria fin qui ſia compreſo
Pur qui fortuna alquāto ādo mutādo
El uolto qual uer lui teneua aceſo
Con laltra parte calua ricambiando
Pero ha piu ſchiocheza & ſenno mēo
Chi crede reger fortuna con freno

Per che uedete che la ruota e tonda
Quale ella uolge ſenza hauer ripoſo
E tal ſubleua che toſto lafonda
E non e alcun che ſia tanto animoſo
Che quando ella el ſumerge & ꝑfōda
E fallo dogni ben ſempre bramoſo
Pero ſi guardi ognun dalla ſua lima
Laqual comenza aroder dalla cima

Non conſiglio pero che di ſperanza
Se priui alcun per chella el tenga ſoto
Pero chegle di ſi fiera poſſanza
Chella ſuol rileuare ad un ſol moto
Colui elquale ella diuiene amanza
Non ſera ſi brugiato ne ſi cotto
E coſi per moſtrar la ſua grān poſſa
A ceſar uolſe dare alcuna ſcoſſa

Early European Books, Copyright © 2011 ProQuest LLC.
Images reproduced by courtesy of the Biblioteca Nazionale Centrale di Firenze.
Landau Finaly inc. 44

L extremo lito del mare Adriano
Che gionto con la terra di Dalmati
Antonio col naulio ceſariano
Teneua & quanto po quiui ſi ſpatia
Vlterio hauendo facto capitano
In un caſtel che di quel mar ſi ſatia
Apreſſo di ſalona hedificato
Ma chiuſo da inimici & aſſediato

Forte era per bataglia & per aſſalto
Si che per cio Vulterio non doctaua
Ma della uictualia hauia diffalto
Che pane o carne o uin nō ſi trouaua
Aſſai o poco da baſſo ne alto
Ma dherbe crude ognū ſi gouernaua
Per queſto antonio mādo di ſua gēte
A trarli del caſtel ſecretamente

Queſta gente da longi ad uno ſcolio
Stette & ſe cenni come poſto haueno
Quei dētro riſguardādo come ſolio
Viden cenni quali bene incendeno
Ben che di q̄ſto a far molto ſie dolio
Fugir di nocte conſiglio prendeno
E conſigliati per poterlo fare
Tre di loro naue ſenno aparechiare

E ſi larmon dintorno con tal arte
Di groſſi traui che gia non pareua
Che fuſſen naue da niuna parte
Perche niuna antenna o uela haueua
E non inſieme ma tutte eran ſparte
Per ſe ciaſcuna del porto moueua
Batendo lacque con ſi nouui ingegni
Che marauiglie parieno & non legni

Era gia lora di ueſpero paſſata
Quando mōtar ſu ī q̄lle nuoue naue
E ben pareua coſa inuſitata
Vedendo nauichar per ſe le traue
Ognun di longo le remira & guata
De marauiglia fanſi gliochi graue
De linimici chandar le uedieno
E come eſſer podeſſe non ſapieno

Loſte di pompeani era ſi grande
Come io ho dicto per terra e p mare
Signoregiando intorno poggi & lāde
Cha pena gia ſi poteria contare
E ben forniti darme e di uiuande
E dogni coſa che po biſognare
E p ſignore haueano uno capitano
Octauio di Sicilia pompeano

Coſtui fe gia per mar gran latronicio
Oue podea ucidendo & robando
Pompeo che lo preſe in cotal uitio
Lui con la ſua gēte ucidēdo & p̄dādo
Seruo el fece dal primero initio
Mentre ello ſtete in Roma triūphādo
Ma per chen lui ſentiua gran ſutilieza
Del ſuo naulio qui gli die grandeza

Coſtui uedendo iceſarian fugire
Si ſutilmente come io ui diuiſo
Alarte anticha uolſe recorire
E ritorno corſale come io uauiſo
Cathene ingegni allora feci uenire
Perche Vulterio fu tenuto e priſo
E fello metter ſotto laqua in baſſo
Onde Vulterio credea fare el paſſo

Queſti ferri eran ſi artificiati
Che ſotto laqua prēdeāo ogni legno
Non apareua come foſſer tirati
Pero che ſopra laqua non fan ſegno
E poi che ceſariani furno inuiati
Laſſare paſſare luno & laltro legno
Ma poi el terzo magior ſo attachato
Doue Vulterio & iſoi era montato

Sentendoſe quel preſo in continente
Mando di ſotto a uoler far tagliare
Quel ferro chel tenea ſi fortemente
Ma come el uolſe non ſi potte fare
Rimanergli conuenne certamente
Tra quella gente chel uolea pigliare
Ma non poteno pero quello ateſe
Per ſua ſalute alarme & diffeſe

Early European Books, Copyright © 2011 ProQuest LLC.
Images reproduced by courtesy of the Biblioteca Nazionale Centrale di Firenze.
Landau Finaly inc. 44

Or ſi cominza qui una bataglia
Crudele & aſpra ſe fuſſe durata
Octauiano comanda ognuno aſſalia
Vulterio in quella naue incatenata
Ben diece millia ſau queſta trauaglia
Ma Vulterio ſaconza alla dirata
In forma che non fu preſo ne uento
Chera cō ſuoi cōpagni ſette cento

Coſi quanta uirtu ſorpreſſa uale
Moſtro alor quela poca compagna
Fugiſſe el giorno & la nocte gli aſſale
Pero conuen chel combater rimagna
La naue ceſariane el caporale
Tirata fu ſi come ucello aragna
Ad uno ſcoglio chel mar gira itorno
E quiui fu tenuta fine al giorno

Poi che la nocte diede falſa pace
A quella gente timida & ſtordita
Vulterio in bon uoler ſi come face
Aceſa in fuoco con parola ardita
La lma diriza che negli altri giace
E a ualor ognun rencora enuita
Comel fiore abatuto gli ua el ſole
Fra di lor comincio queſte parole

Fratelí non piu che queſta poca nocte
Liberi ſete: & pero conſigliate
In queſto poco tempo ale gran docte
Che tutti a poco a poco ſperauate
Vita per certo: non ſi po dir rocte
Sel hanno achieder morte poteſtate
E magnanimita non e minore
Chauita torre le concedute hore

Io dico quando lhom nō e cōſtrecto
A prender morte per mano ſtraniera
Fugir non puoi dogni parte ſi ſtrecto
Cogni mano itornō hai tua guerniera
Pero ui prego che come io decto
La morte non ui para aſpra ne fiera
Ma la neceſſita uoler facciate
E che paura da uoi diſcacciate

E ſi ui dico che noi non moremo
Come in bataglia ſi ſuol cecamente
Longa teſtimonianza prenderemo
Dal mare & dalla terra ueramente
Gran marauiglia a inimici faremo
Quando combatterem ſi francamēte
Si grande exempio di fede ſaremo
Chē ſempiterno ognialtro paſſaremo

E per che ſe uccidiam col noſtro ferro
Per ceſar noſtro ſire e poca coſa
Ma hor nō podem piu ſe io non erro
Che la ſortuna troppo ce inuidioſa
E queſto e quel dolor ondio afferro
E la mia morte non e glorioſa
Che li noſtri figliuoli & noſtri patri
Non ſon qui cō ifratelli & cō le matri

Faccian ſapere a gli noſtri auerſari
Che le gente chano ceſare per duce
Non poſſon eſſer uinte & nō hā pari
Chi ricercaſſe quanto el ſol riluce
Pero ſien lieti chai preſenti afari
Queſta naue piu gente non conduce
Vedendo che la morte ce allegreza
Per ceſar ſoferire ogni aſpreza

Doman con uoi uoremo tener pacti
Impromettendo di donarce uita
Credendo legermente hauerci tratti
Per paura di morte a tale inuita
O giouen forti ſpregiate tali acti
Accio che noſtra morte ſia gradita
E prego dio che uolia perdonare
Si che morte non para deſperare

Signor per gran uirtu ſaquiſta merto
Pero ceſar udito ha noſtra morte
E noſtra fe cō fermeza per certo
Parali danno & dolgaſene forte
Cōpagni io mi ſō tuto a mort offerto
E millanni mi par ueder ſue porte
E chi conoſce quāto e ben morire
Nulla de uita mai uorrebe udire

Early European Books, Copyright © 2011 ProQuest LLC.
Images reproduced by courtesy of the Biblioteca Nazionale Centrale di Firenze.
Landau Finaly inc. 44

Cosi parlato glianimi rimosse
E ilor concepti a quei giouen gentili
Chè prima gran paura gli percosse
E fegli arditi doue egli eran uili
Creschon li desideri & le lor posse
E quanto si mostrauan prima humili
Pregando che la nocte non passasse
Si pregano ora chel dì si leuasse

Tempo era quasi nel mezo del mese
De giugno qñ il sol piu dritto mira
Ogni sua manza & uaghegia palese
E con aurora alor pocho sagira
La luna alhore sue breue & suspese
Quãtũche egypto & lindia senadira
Pero come quei giouen desideraro
Velocemente el carro e ibuoi tiraro

El dì che naque gli mostro le schiere
Di lor nimici sula riua armate
Cridando alor non habiate pensiere
Perdonar ui uolemo a queste fiate
Quei minaciando con le facie fiere
Rispondeno o sciochi che pensate
Che de morir habian piu desidero
Assai piu che uoi di uiuer adir uero

A llor li pompeani leuaro un crido
Si grande che se Gioue su del cielo
Tonato hauesse disopra a quel lido
Vdito non seria cio non ui celo
Credeno ipompeani con quelo strido
Mettere in quella gente mortal gielo
Ma nulla fo chalora assai piu francha
Si mostro meglio ardita & mẽo stãca

Poscia col grido tosto seguitaro
Gitando pietre lance dardi & strali
E glialtri ala difesa cominciaro
Ma li lori colpi non erano equali
Che stẽ sul legno & nõ haucã riparo
De glialtri nõ bisogna chun si cali
Ma stan sul lito & ancor son diffesi
Da choraze da schudi & da palueſi

Cosi disugualmente si mantiene
Questa battaglia & si come Lucano
Dice cha i cesariani parue bene
Colli nimici non porger piu mano
Di lor uictoria per togliergli spene
E perche lor consiglio non sia uano
Dirizan uer loro le spade forbite
Conuertendo a domestiche ferite

Vulterio prende gli altri a confortare
A tener fermo el lor proponimento
Quale el signor che si creda bastare
Asparger mio sangue uenga atento
Ala mia carne ferire & tagliare
Vno che chiama & si ne uengon cẽto
E ferendo pronti darietro & dinanti
El gli ringratia & loda tutti quanti

E del ferir lor quanto forza gli basta
Cosi ferendo lun elaltro occide
El patre el figlio & ello a lui sadasta
Poi lo feri e nõ par che si fide
Pero col ferro piu & piu si natasta
Fin che lalma dal corpo si diuide
E cosi caggion sanguinati & torti
Tal che reston la magior parte morti

Cosi confusamente succidieno
Come mortali inimici & odiosi
I pompeani che questo uedieno
Stauan stupiti & marauigliosi
Tanto cha pena uedendol credieno
E guardauansi quasi uergognosi
Qui moren padri figlioli & fradegli
Con le ferite di propriu cortegli

Cosi quel seme che candino sparse
E che lason consurse a propria taglia
Perche Medea uide spauentarse
Se Lucano che ritra non abagna
De fuor de questi nõ uede leuarse
Si crudelmente a ziuna battaglia
E nõ si sa che mai unaltra naue
Seruasse fede a signor tanto graue

Early European Books, Copyright © 2011 ProQuest LLC.
Images reproduced by courtesy of the Biblioteca Nazionale Centrale di Firenze.
Landau Finaly inc. 44

Puoi che morendo tutti fuor finiti
Linimici chè ſtanno ſul riuagio
Vedendo morti quei cāpioni arditi
Si francamente & lieti nel uiſagio
Egli han uinto uennero iſtorditi
Per le grā marauiglie chio dcō hagio
Preſer color oue fu tanto ualore
E ſi gli ſepilirno a grande honore

Signori udite ſe uirtu adopra
Che conduce el nimico ad honorare
La morte prima cui uita uitopra
Non ſi po morte di uirtu celare
A tutte coſe uolando di ſopra
Fa piacer morte & uita diſpregiare
Io dico che uirtu non ama uita
Sella non e di grande honore fornita

Di queſta poca gente qui perduta
Ceſar per lor bonta molto ſendolle
Ma tropo ſentira magior feruta
Coſi fortuna in la e in qua ſi uolle
Qual pme & ql ſuleua amuta amuta
Hora da luno & dal altro ſi tolle
Pero ſeguendo qui preſſa ſi pone
La morte del tribuno curione

Curio come che lucano inſegna
Era in Roma ſauiſſime egentile
Tribun del popul bē che coſa degna
Amaeſtrato di ragione ciuile
Ora ſeguia la ceſarea inſegna
E a cio far nol moſſe ragion uile
Perche pompeo lhauea cacciato
Hauea alquanto p ceſar parlato

Coſtui giua per mar perſeguitando
Le gente pompeane a ſuo potere
E lenſegne di ceſar exaltando
Quātel poteā che gli parea douere
Coſi di luoco in luoco nauigando
Per fine in Libia ſe fece uedere
Apreſſo di cartagin ſmonta in terra
Quale era guaſta per lanticha guerra

E acampoſſe ſu in un lieto fiume
Qual bradacha dicen quei del paeſe
El qual gia per Antheo preſe coſtume
Pero che egli qui molta gente offeſe
Infine ale marine & biāche ſpume
Eſſo nomato & chiamato paleſe
Ma Hercule che fo piu di lui forte
Tolſe il nōe ala terra & a lui de morte

Queſto Antheo ſi cōe io ho udito
E igran poeti anchor ne fan memoria
La terra el guadagno ſenza marito
E degli di forteza tanta gloria
Che di tutti igiganti fo il piu ardito
Et hebbe una uirtu molto notoria
Che quante uolte la terra tochaua
Valor e forza gli multiplicaua

Coſtui di tanta forteza ſuperbo
Chogni gente cha preſſo gli ariuaſſe
Vccidiua & pero ſi ſparſe il uerbo
Che tanto malcōuēne ſi purgaſſe
Si chercule che fo fiero & acerbo
Con lui conuēne ſua forza prouaſſe
Per cio preſel camino e uenne a lui
E qui battaglia fecer ambedui

Hercule gionto la bataglia chieſe
E quel lofferſe & coſi idoi campioni
Giētar le ueſte delle pelle preſe
Chauieno in doſſo & ſurdi leoni
Hercule come uſaua in ſuo paeſe
Vngeſi dolio fin giuſo aitaloni
Antheo nudo ſi uolſe per terra
Per che gli creſea forza a tanta guerra

Poſcia facto coſi ſaproſimaro
Guardo lun laltro con turbato uolto
E lor uantagio & lor preſe auiſaro
E a cio fare ſtetter coſi molto
Ma teſta a teſta & pie a pie apogiaro
Giōſer cō mano & ſtette ognū riſolto
Pero che ſaconzorno ſi apare
Che lun non fece laltro rieti o fare

Early European Books, Copyright © 2011 ProQuest LLC.
Images reproduced by courtesy of the Biblioteca Nazionale Centrale di Firenze.
Landau Finaly inc. 44

Cosi si tenne forte a questa piglia
Che lun ne laltro non disse uantagio
E molto forte ognun si marauiglia
Dauer trouato unaltro suo paragio
Ma pur Antheo sudaua & dale ciglia
Cadeuagli el sudor in sul riuagio
E stancho non si puote piu tenere
Che gli conuienne ala terra cadere

E giacendo in terra cosi caldo
Forza gli crebbe piu che ala primera
Pero leuosse uigoroso e baldo
Forte di membri & lieto nellacera
E gionse ad hercol che laspecta saldo
Ancor dritto su quella riuera
E poi chalquanto si sono auisati
Fansi piu presso & sonsi ripliati

Hercol che prima non sera sforzato
Contra dantheo con tutto il potere
Quandol senti piu forte rileuato
Ridoppia forza ardire & uolere
Antheo che lo sentia corrociato
Vn altra uolta si lasso cadere
E rileuosse poi tanto possente
Chercule ne temete fieramente

Quando Hercol sauide che la terra
Combatte per Antheo si manifesta
Dubito fortemente a quella guerra
E mai non gli li su unaltra piu molesta
Ma il bon consiglio che mai non erra
Consiglio prese & opera gli presta
Riprese Antheo & tenello sul pecto
Cō tutta forza di sue membre strecto

E spesso spesso gli facea sentire
Che strecta con le braccia gli po dare
Antheo che si uedea per cio morire
Si sforza quanto po terra tochare
Hercul che questo nō uol soferire
Strēgel piu sempre ein alto il fa leuar̄
E tantol tiene cosi senza ferita
Fargli con ferro che perde la uita

Per tal uictoria el nome fo uoltato
Cha quella terra duro longamente
El regno derchul so poscia chiamato
E in fine a scipione da ogni gente
Quel che fo african cognominato
Per cui africa & libia furon uente
Pero in quei luochi qual soprauenisse
Sempre parea uictoria conseguisse

Pero arriuato quiui curione
Con quella gente chello conducea
Desperar ben li diede gran cagione
Perche nel tempo passato parea
Che riducesse a sua subiectione
Ogni straniero che qui combacta
E quel paese allor signoregiaua
Vn principe che Varo si chiamaua

Tutta Africa cha Roma rispondia
Data era a Varo che la corregesse
E costui per pompeo la tenia
Con quelle gente che li erā comesse
Hauea ditalia molta baronia
Ma piu el facean forte le promesse
Di Giuba re uicin tanto possente
Che tenea mezo di & oriente

Non tutto dico ma la magior parte
Gli subiacea o subdita o compagna
Come diuisan le uerace carte
E gran paesi tenea uerso la spagna
Fraude adoperare hauea per arte
E quanto che po acio nō si sparagna
Che li Africani per natura lhanno
Voler sempre uictoria con inganno

Questo re Giuba chio ho ricordato
Manteneua la parte pompeana
E come Varo per fede era ligato
Hauendo udito nouella non uana
Si come curio gia era intrato
In Libia dala parte mariana
E scripto a Varo che render douesse
La terra a cesar se campar uolesse

Early European Books, Copyright © 2011 ProQuest LLC.
Images reproduced by courtesy of the Biblioteca Nazionale Centrale di Firenze.
Landau Finaly inc. 44

Per questo Varo si saparechiaua
Voler combatter con cesariani
E ogni gente allor sollicitaua
Quelli cheran amiche a ipompeani
Si grande gente allor si ragunaua
Che coprian montagne coste & piani
E uengon caualcando uerso lhoste
Doue curione e sue gente eran poste

Curio che cosi el uedea uenire
Fa sonar glistrumenti & cridar forte
Signor or mi seguite al ben ferire
Lauerse gente che son quasi morte
A quel rumor & a quello stornire
Muouon le schiere ordinate & acorte
E ferirno inimici con potentia
E quei fugiendo non sen resistentia

Apresso Giuba con gente infinita
Dun giorno tardi segui taua Varo
E quando tal nouella fu udita
A curione alquanto turbo il chiaro
E si gli fece magiore istordita
Perche lo sforzo suo e poco & raro
E dubitaua di lor per uno al tracto
Temendo isuoi non li teneser pacto

Varo che combatea con curione
Coi brandi se non erra el mio parlare
E ben parea ciaschedun dragone
Chelaltro si uolesse deuorare
Ma quandol uide sua gente uoltone
El campo li conuienne abandonare
Sel non uoleua del tutto la morire
Volto el destrieri e cominzo a fugire

Queste gente che sono col tribuno
Si furon pompeane dal initio
E poca fede dimisero ciascuno
Essendo a Radicosan con Domitio
E pero curion questo pensier uno
Sospecto hauendo del usato uitio
Ma tucta uolta dimostrando ardire
Raguno isuoi & comincio adire

Curio & sua gente uan perseguitādo
Vangli ferendo di lance & di spade
Qual giōgon ucidēdo & scaualcādo
Qual morto &qual ferito a terra cade
Ma quei di Varo uan recouerando
E tanto passan uie ualle & strade
Che rictrar nel lor cāpo forte & spesso
Si chē pochora ognūo e dētro meso

Signori or echo la gente nimicha
Apresso si che ueder la podete
Che le mōtagne non da lōge implica
E sono assai si come uoi uedete
Ardire e quel che da paura strica
E ricopre il difecto ben sapete
Pero lasciando il pogio discendiano
Arditamente tutti quanti al piano

Nouella uole che tosto se spande
Come Varo era di campo cacciato
Giuba nebbe leticia tropo grande
Vedendo che a lui era seruato
Lhonor della uictoria e le sue bande
Proceder fece & fu molto celato
Cosi facendo come era sua arte
Aguato colloco da tutte parte

Cosi parlato giuso al pian discese
Con la sua gēte ad ordinate schiere
Spianādo il cāpo & guastādo dilese
Cridan battaglia & leuan lor bādiere
Varo dalaltra parte che linteſe
Vedendo quelle gente cosi fiere
Leuo sue insegne & discese alor gioso
Con la suagente el baron ualoroso

La gente sua chera si gran copia
Stete riposta dentro ad una ualle
Che di grandeza non hauea inopia
Poi comando chuna parte si calle
Verso de curion che gia sa propia
Quātunche quiui si discende & salle
E cominzin battaglia & cominciata
Facian a retro fugendo tornata

Early European Books, Copyright © 2011 ProQuest LLC.
Images reproduced by courtesy of the Biblioteca Nazionale Centrale di Firenze.
Landau Finaly inc. 44

Di questa gente fu conducitore
Vnde numidia chiamato Sabura
E curion mostrando assai ualore
Caualcha uerso lui per sua sventura
Che lo traheua a morire adolore
Nō ualse ai soi uolergli far paura
Pregādol chel temesse igrādi affanni
E de numidia ifraudolenti inganni

Ma nulla ualse che cosi fortuna
Guidaua lui togliendo prouidenza
E fece mouer le gente tutte ad una
Contra inimici & quei cō fraudolēza
Tornaro a rietro lasciādo ciascuna
Alteza oue faceuan residenza
Cosi lasciandol pogio sauallaro
Curio & isoi gli perseguitaro

E poi che furō gionti in su quei prati
Oue da prima Giuba si nascose
Da ogni parte usciren gli aguati
E le schiere dintorno numerose
A piedi & acauallo tutti armati
Con lance & con saette uenenose
Acerchian curione in quello uscire
Da presso si che non si puo partire

Non po cōbacter silteneuan corto
E strecto anchor come parla Lucano
Prima e ferito ognun che si sia acorto
Tanto piouen saette ad ogni mano
Rimane el caualier sul caual morto
Che p la strecta nō po gire al piano
E cosi morto quella gente for presa
Senza mostrar uirtu ne far difesa

Muoron caualli muoron caualieri
In quella schiera si angosciosamente
Che poco manci parcuan si fieri
Or son si tosto lor potentie spente
E curion uedendo isuoi guerieri
Morir cadendo era tanto dolente
Chapena tiēne lanima & la uita
Che lui nō mora senza mortal ferita

E poi chel uide al fine gia uenuti
Li soi compagni nelor sangue inuolti
Vede idestrieri p el campo caduti
Vede inimici in la e in qua disciolti
Ferendo isoi doue fossen ueduti
Et uccidendo chi pochi & chi molti
Nō posson uoler uiuere ne fugire
Curio con loro si dispose morire

La spada allora prese ad ambo mano
Et con inimici forte si contende
Qualunche gli sapressa su quel piano
Presto p le sue mani la morte prende
Cosi ferie alor un capitano
Cusino di Giuba & molto loffende
El qual p nōe era chiamato hismalle
E taglioli la testa dalle spalle

Per el gran colpo tanto smisurato
La spada presso alelzo si spezone
Alora icaualieri da ogni lato
Gli corsen sopra come el libro pone
Chil fier di spada o di baston ferrato
E chi cō dardi o lancia a quel barone
E tanto il fermo con lor potere
Chen terra morto lo fecen cadere

Cosi ī quel campo more quel tribunc
Vile & dispecto insanguinandi ipiani
De Libia a cui magior non fu niuno
Or di sua carne pasce ucelli & cani
Doue son li honori oue giamai nisuo
Non fu cosi alfine di Romani
Anzi uedeuā che podeuā donare
Quel che cōuiene ad altrui cōperare

Dice Lucano che se curione
In Roma non haueße presa parte
Chiui non era el piu frācho barone
El piu possente in le uirtu di marte
Ha quanto dāno a Roma di lui fone
Quādello si partie dalla bona arte
Desiderando sempre libertade
Poi cesar sequito & sue masnade

Early European Books, Copyright © 2011 ProQuest LLC.
Images reproduced by courtesy of the Biblioteca Nazionale Centrale di Firenze.
Landau Finaly inc. 44

Parla Lucano a curio or ti gioua
Dauer discordia messa tral senato
E tral minuto popul con tua proua
E tra pompeo & cesare pregiato
Dapoi che tu ti mori in cotal coua
Prima che sia lū collaltro a sembrato
Questa uendecta che fa dio palese
Ancor lelio morra in questo paese

Quali in arimini cesar confortaua
Che procedesse fier contra di Roma
E piu a lui che a niunaltro graua
Basilio ancora perdera chioma
Sua uita Antonio ancor finira praua
E cesar ancho ne porto la soma
Che poi chel fo in stato possente
Fo morto da gli soi miseramente

Ben seria stata Roma auenturata
Se dio lhauesse salua in sua frācheza
Quādo morimo cō morte āgoscioſa
Tutti icominciatori di sua tristeza
Ma la fortuna che inuidiosa
Quādo la uide in cosi grande alteza
Giu la gicto del sommo della rota
E dicio curio ne fu cagion nota

Or giace morto senza sepultura
Quiui nel campo con gente seruile
Nō so che piu di lui hauesse cura
Che di caualli o di bestie piu uile
Cesar dicio sente graue pontura
Nel altro canto seguiro lostile
Della storia legiadra & bella tanto
Chi isto ce guardi da pēa & da piāto

PRīcipio al mōdo e unica suba
O trinitate in una equal psona
Al ombra sacra della tua sembianza
Beato quello spirto che si dona
Priuandose di tua uera speranza
Miser quel corpo humā che tabādōa
Ricorro a'la tua luce coi miei sensi
Che seguir possa iprelii aspri & īmēsi

Signori io dissi nel altro cantare
La morte di Vulterio cesariano
E di sua gente ancora el terminare
Come tutti moren per le lor mano
Presi da curion e poi a seguitare
Comel fu morto ī libia nel grā piano
O mai dirizar uoglio el cantar meo
E seguiro di cesare & pompeo

Cosi equalmente riceuuto & facto
Lun duca e laltro con ferite & danno
Gli riseruo fortuna con suo pacto
Su la terra di grecia con affanno
Era gia lautuno per disfacto
Apressandose el mese del nuouo āno
El di uenia che si soleno elegere
In rōa icōsoli chi mōdo hāno a regerī

Pero doi cōsoli iquali eran fugiti
Di Roma cō pompeo sen chiamare
Li gran romāi chē la & ī qua sparti
Per grecia stanno & fengli ragunare
A lapera & quei molti sbagutiti
Vennen per li lor facti consigliare
In questo luocho uile & dispregiato
Si raguno gran parte del senato

E ragunati stauan quieti & mesti
Signo dautorita nissun mostrando
Alora un gran Roman chera tra q̄sti
Leuosse impie fra lor primo parlando
E senza lusingar piu lor molesti
E comincio cosi continuando
O sangue Italiano oue il potere
Oue e icostumi che douete hauere

Guardate uoi il luocho oue noi semo
Per chello sia da Roma dilungato
Le nostre faccie se ben le uedemo
Qui son patricii qui el gran senato
Che tenē tuttol mōdo e noi el sapēō
Domāda come uoi da ogni lato
Se cāpodoglio o Roma fosse struc'ta
La signoria de mondo e nostra tucta

Early European Books, Copyright © 2011 ProQuest LLC.
Images reproduced by courtesy of the Biblioteca Nazionale Centrale di Firenze.
Landau Finaly inc. 44

Ceſar tien le caſe triſte & uote
Chiunche non e con noi ſia ſbandito
Puoi uedian che fortuna quāto pote
Cominciato ha per noi leuare el dito
A noſtro pro uolgendo le ſue rote
Hauendo ceſar percoſo & ferito
Vulterio cō ſua gente e affocato
Curion morto & ceſar anullato

De togliete lenſegne o conductori
El corſo di fortuna ſeguitate
Coſi fortuna a combacter uincori
Come cagion quando uoi fugiate
Fornito el tēpo delli annali honori
Onde finiſce alcun ſua poteſtate
O mai conſiglio che pompeo paleſe
Sia duca a noi & a noſtro paeſe

Coſi parlato lentol lietamente
Ciaſchedun conſenti a quel chel diſſe
Preponendo pompeo ad ogni gente
Quel e acepto come lucano ſcriſſe
Poi fece offerte & honoratamente
Molti gran doni a Phebo ſi tramiſſe
E iregni di dio perche ſignor pareſſe
E comando che larme ſi meteſſe

Allora larme preſeno non certi
Qual de bataglia doueſſe eſſer fine
Appio ſol uolſe ſaper piu aperti
Gli auenimenti buoni & le ruine
E per cio far gli ſoi penſieri ſperti
Gia in Parnaſolal delfico confine
Doue ello fece a phebo ſacrificio
Per hauer di certeza beneficio

Queſto parnaſo era un alto monte
In ella gretia doue muſe nuoue
Ve habitauan preſſo ad una fonte
Eran chiamate figliole di gioue
Vna cauerna cera in quelle ſponte
Nella qual phebo ſadornaua & doue
Qualūche andaua p riſpoſta alcuna
Nella cauerna toſto intraua una

Preteſſa laqual ſempre quiui ſtaua
E quando era gionta ad uno altare
Lo ſpirito dapollo in lei intraua
Per modo tal che la fece furiare
E furiando coſtei ſi parlaua
Dando riſpoſte di ciaſcuno affare
E in quel ponto era preſſo a morire
Tanto era graue quello a ſufrire

Qui uenne per riſpoſta quella Dido
Laqual fondo'la cita di cartagine
E quel che fece di Thebe el gran nido
Ancora uenne qui a quella imagine
Maciaſchedun che ha el ſuo cor fido
Nel euangelio & nela ſacra pagine
Creda che queſti ſi eran demonia
Come ſancto Auguſtīo el teſtimonia

Iquali per ſubtrar lalme in profundo
El uero riſpondendo a certa poſta
Coſi in piu altri luochi per lo mondo
Queſti idoli donauano riſpoſta
Ma poi che leſu noſtro ſir giocōdo
Al mondo uenne per ſalute noſtra
Tutti queſti idoli perdecter uirtu
E mai riſpoſta non poten dar piu

Gionto Appio al maſtro ſacerdote
El prego ſummamente che glicaglia
Saper dapollo com prieghe diuote
Qual doueſſe eſſer fin della battaglia
Tra ceſar & pompeo che gia ſi ſcote
Quel ſacerdote ſe Chriſto mi uaglia
Chiamo Feminoen ſe ben cōtemplo
Dicendo chella ītraſſe dētro al tēplo

La uergine ſi cenſe iſoi capelli
Con una binda come fare uſaua
E doro una ghirlanda ſopra quelli
Si miſe poſcia & molto dubitaua
Entran nel tempio per li ſpirti felli
Dapollo che poi tanto laueſſaua
Ma per comandamento del ſuo ſire
Intraua dentro con pena & martire

Early European Books, Copyright © 2011 ProQuest LLC.
Images reproduced by courtesy of the Biblioteca Nazionale Centrale di Firenze.
Landau Finaly inc. 44

Ma per tanto non ando fin al pfōdo
Della cauerna chera tanto ſchura
Oue era lidolo tanto furibondo
Ma nel intrar ſi reſto per paura
E ſe ſembiante chapollo giocondo
In lei fuſſe intrato con gran cura
E cominzo fra identi a mormorare
Come lo ſpirto uoleſſe parlare

Appio ſauide ben di tal inganno
E apollo per cio ſi conrociaua
Subito auante ſi fece con affanno
E fortemente con lei cridaua
El brando traſſe fuora minaciando
E quelle uergine che q̄ſto ſguardaua
Subito ando nella profonda parte
Cue uno altare era fact̄o per arte

Era copto dun coio di ſerpente
E di ſopra ſi ſtaua la figura
Dapollo chadoraua quella gente
La uirgine allora con paura
Alzo quel cuoio molto preſtamente
E ſotto miſſe el capo con gran cura
Lo ſpirto intro in lei con furia molta
Piu forte che mai feſſe alcuna uolta

Allora cominzo agectare ſtrita
Straciandoſe la benda & li capegli
E ben pareua femina impazita
Gliochi focoſi hauea & molto ſegli
Lo ſpirto allora con forza infinita
Gli dibateua il uentre e li budegli
Ella ſapeua alora tuct̄o el fact̄o
Che ſeguitara del ciuil barac̄to

Ma non poteua niente parlare
Onde Appio comīcio hauere ſcorno
Dal principio del mondo a nō fallar̄
Vide per fine al ultimo giorno
La gran miſura ſi uide del mare
E della terra che gli ſta dintorno
E molte coſe cio ſcriſſe Lucano
Vide al concepto incredibile humāo

E come io trouo in alcune ſcripture
Coſtei del numer ſo delle Sibille
Lequal ſapean le coſe future
E nata fu nelle cumee uille
Virgilio di lei parla coſe dure
Lequale non intendo hor di dille
Ma pur prediſſe el di del giuditio
El origine di Chriſto ſenza uitio

Corrēdo queſta uergine come e dict̄o
Per la cauerna tutta impalidita
Tremaua alora cōe io trouo ſcripto
El tempio el monte per ſi fatta ſtrita
E coſi ſtando con el cuor afflict̄o
Ala fine crido coſi ſmarita
Non temere Apio dela ciuil battaglia
Ma di ſaper piu oltra non ti caglia

Tu ſolo hauerai la ſepultura
In macedonia in una contradella
Doue che ſempre tua gentil figura
Si poſera in una parua cella
E dict̄o queſto la bocha glitura
Apollo & piu non parla quella
Del tēpio uſci cō gliocchi tutti roſſi
Chapollo li haueua roc̄ti tutti li oſſi

Poi che lo ſpirto da lei fu partito
Ella non ſi ricorda di niente
Appio che tutto queſto hauia udito
Partiſſi di quel luoco amantinente
E fra il ſuo cuor coſi ha ſtabilito
Di non aitar ne lun ne laltra gente
Andone al luoco doue apollo diſſe
E li mori come Lucano ſcriſſe

In queſto tēpo hauendo ſuperchiato
Ceſar Hibernia Petreio & Afrano
El ſuo bello ſtendardo in ſu leuato
Per tranſportarlo i altro luoco ſtrāo
Tremo allor dal uno al altro lato
E dubito come dice Lucano
Piu forte allora deli ſoi amici
Che in battaglia mai di ſuoi nimici

Early European Books, Copyright © 2011 ProQuest LLC.
Images reproduced by courtesy of the Biblioteca Nazionale Centrale di Firenze.
Landau Finaly inc. 44

Essendo cesar acampato uno giorno
Vincitor ritornando come io dico
Vide cōmouer sua gente dintorno
Mostrādo ognū sembianza di nimico
E con rumor gli rumpēo el sogiorno
Non curando di lui un tristo fico
E comenzoron adir cotal parole
Come con ira & audatia dir si sole

Noi uoglian che tu sapi che uentura
Ti sara: poi che non sarem con techo
Crediam che parlerai piu a diricta ura
Dicendo io uinsi p quei cherā mecho
E quella guerra che ora e si dura
Lasciādo uerra impace el furor cecho
Cosi dicendo cominciar con ira
Oue e costui cha tanto mal ci gira

Dicendo a cesar sarē ma noi cōstrecti
In tuttol tempo in rabia & in furore
A tutte le battaglie semo electi
E manchaci ogni di nostro ualore
Or tienci tu si uili & condispecti
Che ci facci morir sempre a furore
Di noi in Gallia e gran parte morta
E a Marsilia molto male scorta

Qual duca haueria tanta gagliardia
Cha quel rumor non fusse sbigotito
Vedendo isuoi pien di farnesia
Chen contra lui ciaschedū se ne gito
Ma cesar pien di molta uigoria
Non uolse gia celar suo uiso ardito
Anzi a caual monto & presto uenne
Fin chel non fu tra suoi non si sostēne

Ghe gioua adūche hauer Septētrione
Aquistato per forza di bataglia
Rodano el reno con tutto Aquilone
Sangue spargendo per tanta trauaglia
Sempre auanzando tua conditione
Mostrando che di morte non cicaglia
Hora el riposo che tu ci uuoi dare
Farci coi nostri fategli preliare

E quiui stete con figuro uolto
E meritaua ben esser temuto
E niente temendo fin che folto
Fu nella pressa & non stette muto
Anci parlo altieramente molto
Mostrando chera a grandira uenuto
Dicendo caualieri chen mia absentia
Contra me furiaui or son impresentia

Volesti prender Roma & si fu facto
Cacciato ancora di Roma el senato
Volesti: & si fu rocta lege & pacto
E ubedito quanto hai comandato
E noi poueri sian pure ad ogni acto
Non so perche sia tanto trauagliato
E semo uecchii & nō habiā potenza
Di far or mai piu darme experieuza

E chol petto scoperto & disguarnito
Qual per ferirmi ciaschun dimādaua
Venga a ferir hora ciaschun ardito
Chi contra me & si fier si mostraua
Se nullo e per bataglia sbigotito
Fuga de qui che poco me ne graua
Ma lassi larme che di mia ragione
Poscia si parta con qual uuol cagione

Noi semo ora mai pssi a nostra morte
Lassaci star che noi moriam in pace
Noi prouaremo giamai altra sorte
Che sotto larme oue lhom si disface
E questo e quel ancor che ci par forte
E ancho a marauiglia ci dispiace
Chel nostro uincere el nostro operare
Fortuna sua a tutti il fa chiamare

Pero che piu di uoi non ho speranza
Tanto ui ueggio uili o traditori
Or lasciate a me sol questa danza
Per che fortuna mi serba gli honori
Tanti uerrano a seguir mia possanza
Quanti fariti darme lasciatori
Dubio nō ho di gēte & son sul uerde
Di mia uictoria: a Pōpeo ua chi pde.

Early European Books, Copyright © 2011 ProQuest LLC.
Images reproduced by courtesy of the Biblioteca Nazionale Centrale di Firenze.
Landau Finaly inc. 44

Credete uoi el mondo ſubiugato
Hauerlo hauuto per uoſtra uirtute
Qualũche crede cio reſta inganato
Che poco hauerian facte ſue ferute
Queſto e fortuna che mi ſta dalato
Ele uictorie che ciaſcuno ha hauute
Sono ſua opra:& mio grandardire
Tal uenne meco & poi il uide fugire

Ogniun di uoi cognobe che labieno
Sotto larme di ceſar eſſer forte
Dhonore & di uictoria aſſai ſereno
Poſciagli piacꝫ mutar duca & corte
E uenir pompean riuolto el freno
Fugendo in terra &mare a mala ſorte
Coſi gli honori che uoi hauete hauti
Tutti gli hauete per me riceuuti

Non uol fortuna che uoi ſtimate
Dauer uictoria:& io p noſtro merto
Pero cio uuol che quinci uen fugiate
E per chio ſia tenuto colui certo
Che le potentie altrui aggio anullate
E ogni caualier ne faro experto
Che uoi non ſeti meco a uincer degni
Ne parte hauere aicõquiſtati regni

Di me ha cura la guardia diuuina
Pero di qui fate toſto partita
E quelli che tratar queſta ruina
Voglio per certo chei perdã la uita
Con grande ſtẽto morte & diſciplina
Pero ſtendete icolli a tale inuita
E uoi alquanti che qui noui ſete .
Trate le ſpade & ſi gli recedete

Tutta la gente chora minaciaua
Per quella ſola uoce tutta trema
Ognuno in terra alor ſinginochiaua
Stendendol collo alla pontura ſtrẽa
Cio della morte:& ognun la tochaua
Come ſel collo gia la ſpada prema
E ſi come ogni ſpada ſi mutaſſe
Per ſe a ferir ſe ceſar comandaſſe

Quei temon di morire & ceſar docta
Che non gli manchi gente ſi prouata
Quei pregan tutti con parola rocta
Che ceſar gli perdoni a queſta fiata
La pacientia ceſar uinſe alocta
E quietoſſe lanima turbata
E comando che ſenza dimorare
Doueſſer a Branditia caualcare

Eſſo ſenzarme a Roma ritornone
E di nuouo fu facto dictatore
E non reſtando a branditia paſone
E ancho non reſto qui quel ſignore
Ma ſe rimouer da loro ſtazone
Le naue fece armar ma cõ timore
Per chelle hauean di uerno a naucar
Coſi laſciando terra preſelmare

Ma quel camin che preſe non poteſi
Per tutte le ſue naue mantenere
Per forza del uento anzi paleſi
Gli conuiẽne la nocte rimanere
Poſcia quando el di uẽne fuor repreſi
Li remi & teſe uele per potere
Fornir la uia laqual haueuon preſa
E coſi ſen ſenza far longa teſa

Ceſar alora coſi acompagnato
Da poche naue & nõ da molta gẽte
Antonio era con laltre aparechiato
A leuea per uenirne preſtamente
Quando el uerno fuſſe trapaſſato
Ma ceſar forte per mar corrente
Arriuo in Romania & terra preſe
Nel porto doue pompeo prima ſceſe

Li doi duci ſi uiden piu da preſſo
Che ſi uedeſſen mai fino a quel hora
Che fu pompeo dalamorte opreſſo
Cioe in egipto come diro ancora
Ne la bataglia fece alor daceſſo
Quel loco doue pompeo dimora
Per che ſtaua in un monte i'olato
Da doi gran fiumi diſeſo & ſtignato

Early European Books, Copyright © 2011 ProQuest LLC.
Images reproduced by courtesy of the Biblioteca Nazionale Centrale di Firenze.
Landau Finaly inc. 44

Ceſare haueua poca compagnia
Si come qua di drieto hagio contato
E pero ad Antonio miſe in uia
Che uenga toſto pero chel mercato
Qual ello ha deſiato tutta uia
De comperare: e ora apparechiato
Per che pompeo non po far partura
Senza ragion di bataglia ueduta

Antonio auenga che molte fiate
Cotal parole haueſſe riceuuto
E di piu aſpre per lettere mandate
Ceſare gli haueſſe. non era uenuto
Onde ceſar gli hauea rimproperate
Le ſue tardeze. non parendo muto
Dicendo Antonio el mi cõuiẽ dolere
Di tua tardeza che ſtai a ſedere

E dicoti chel mondo e a mal partito
Per che pompeo & tuttol conſulato
E piu reſtretto chincella romito
E tu ſol tieni Italia in queſto ſtato
E aſſai anchora ben cha queſto ſiuto
Tu fuſti prima a uenir comandato
Et io ſõ pria nella nimica terra
E tu ti poſi ſenza alcuna guerra

Tutte queſte parole & piu mandoe
Ma poſcia chel mandar piu nõ li uale
Temerita grãde alora uſoe
Perche dolore & grandira laſſale
Celatamente dai ſuoi ſi mutoe
Dinocte dimoſtrando dauer male
E ſenza compagnia uſcio del hoſte
Inganando ſue guardie a tutte poſte

E uſci fuor del campo a una riua
Dun fiume ad una ſola capanella
Doue ſicuro un piſcator dormiua
Elqual regeua una ſua nauicella
E di quel arte ſua uita nutriua
Lieto dalla ſua uita pouerella
Per ꝓprio nome amiclate era decto
Cui ceſare cõmoſſe luſcio el tecto

Chiamando ancor el peſcator leuoſſi
E ceſar comincio coſi aparlare
Amico io intendo far ſi che tu poſſi
Eſſer non biſognoſo a nauichare
Sciolie tua naue & fa chꝫ noi ſiã moſſi
E ſe mi poi in Italia portare
Farotti richo & mai haueraí pocho
Non biſognoſo ſtar piu ĩ q̃ſto loche

Coſi parlo & quello era coperto
Di pãni uili & di pouer ueſtire
Ceſar al pouer prometeua merto
Pero che meglio el podea far che dire
Vedendoſi Amiclate tanto offerto
E comprendendo tanto proferire
Diſſe ſignor el mare e corrociato
Per molte coſe e nauigar uetato

Sera moſtro la luna ſegni & ſole
E ſtelle uenti & peſci con ucelli
La tramontana che ſeguir ſi ſole
E laer moſtro pur ſegni aſſai felli
E per tal dimoranza non ſi uole
Tentar el mar & ſuoi fluc̃ti ribelli
Ma poi che pur ti piace queſta andata
La mia pichola barcha e aparechiata

E toſto che la barcha fu diſciolta
E la ſua uela gia laſſata al uento
Vna ruina lhebe a ſe racolta
Obſcura doue ogni lume era ſpento
Vela & anthenna alora gli fu tolta
E remi. & ogni altro fornimento
Che naue ſole regere & guidare
Alor ſi uolſe Amiclas diſperare

Ma ceſar cio guardando ſil ripreſe
Dicendo amico perche ti ſconforti
Laſcia ogni paura & a me atende
Chi uo che ſappi che colui che porti
Per farti frãcho lui ſi ti deſende
Dogni periglio & da maligne ſorti
Or ſappi chio ſon ceſar fortunato
E pero ſa che ſii raſigurato

Early European Books, Copyright © 2011 ProQuest LLC.
Images reproduced by courtesy of the Biblioteca Nazionale Centrale di Firenze.
Landau Finaly inc. 44

Da cui fortuna male ha meritato
Quādella aſpecta tāto chio la preghi
E quādo ello hebe queſto ragionato
Guarda e nō ſa doue ſua naue pieghi
Mouanſe londe el mare e ſi montato
Che dogni parte fa di caimpar neghi
E nuoue uolte ando la naue intorno
In pocha dhora ſenza far ſogiorno

Credette allora ceſar ben per fermo
Che gionta fuſſe lhora di ſua morte
E non uedēdo al ſuo riparo ſchermo
Leuo in alto gli occhi & diſſe forte
O dio ſuperno a cui dirizo el ſermo
Se uoi hauete le mie hore ſcorte
A morir qui negandomi bataglia
Senza paura ſi non me ne caglia

Ben macorgo pero chel negligieri
Romper di ceſar la famoſa teſta
Quando mauete tracto de gli ſcheri
In pocha naue a coſi gran tempeſta
E dico chio ueniua uolontieri
Per far di me anchor piu alta feſta
Ben chaſai ſia hauer uinto aquilone
E de pompei cacciato el confalone

Ma tu fortuna del mio deſidero
Fidata ſecretaria & ſapitrice
Prego che tēghi dētro al mare intero
El corpo mio pſſo aſcoglio o a radice
Si che giamai non ſene ſappia il uero
Anzi ognun miri ciaſcuna pendice
Sperando dogni parte el mio ritorno
Ceſar credēdo ognū che uien dītorno

A pēa auea cio dicto & eccho unōda
Viē piu che laltre grāde e ſpauētoſa
E preſe el legno pure ad ogni ſponda
E riportolla ſenza far ripoſa
Donde el era uenuta tanto habonda
Che fuor de laqua alla terra la poſa
Coſi tolſe fortuna inſi poche ore
E rendi a tanti regni el ſuo ſignore

El ſol ſi leua el di era gia chiaro
Si che ceſar torno paleſemente
Da iſoi cognuno ſtaua col cor amaro
Lor duca non uedendo. & pur dol ēte
Alora che torno ſi dimoſtraro
Quādegli hebon ſaputo el cōuenīēte
El dolor cha ſofferto el grande affano
Cha tuttol mōdo facea mortal dāno

E dolendo dicean che crudeltade
Feceui ceſar di uoler morire
Aſpregiar tanto idei in ueritade
Coſa non e laudabil a ſeguire
Ne tuo compagno mai temeritade
Vſo: che tu doueſſi conſentire
Almeno che ti faceſſe compagnia
Morir uolendo per qualunche uia

Pocho da poi el mar fu quietato
Onde chantonio ſi moſſe a qui gionſe
Che per el tempo tanto corrociato
Non ſera moſſo & coſi ſi congionſe
Con ceſar: & chonchi era dalato
Tanto per mare e per terra alor ponſe
Or ſta lhoſte in ſu quelle due foce
Vedendol iui & udendo le uoce

Pompeo quando Antonio fu ariuato
Con q̄l naulio & cō ſua gēte armata
Dimandar uia cornelio hebe penſato
Che ſi bataglia fuſſe infortunata
Per lui: nō uuol che uegia tal mercato
Coſi la nocte quando riposata
La gente ſtaſſi e lui non lachrimare
La fece certa alor del ſuo parlare

Dicendo ſue parole che Lucano
Le ſcriue. & io non curo qui ridire
Ma ella che lamaua & non muano
Ando con molte lachrime al partire
Et in Leſbo ſmonto col cor non ſano
Trahendo uita con doglia & ſoſpire
E piu non uide pompeo ſe non ſolo
Quando fugio di Theſaglia lo ſtuolo

Early European Books, Copyright © 2011 ProQuest LLC.
Images reproduced by courtesy of the Biblioteca Nazionale Centrale di Firenze.
Landau Finaly inc. 44

Ceſar uedendo ſua gente uenuta
Dimoſtra ſegni & dimanda bataglia
Schierando icaualieri & la minuta
Gente come richede tal trauaglia
Pompeo con ſua gente non ſi muta
Che la fortuna el riſerua in Theſaglia
Ma procedendo uerſo della pera
Caualcādo riuolſe la bandiera

Ormai chi uole intender marauiglie
E tuttol mōdo ſchierato in un cāpo
Veder combaćter ſenza piu uigilie
Che pur uedendol di ſtupor mauāpo
Atenda & dirizi lorechie & le ciglie
Da ſe ſcaciādo ciaſchedūaltro ſiciāpo
E uedera che dal prīcipio deua
Mai ſo nel mondo coſa tāto ſeua

NO pgo hūilmēte el pre el figlio
E q̄ amor ch̄ lūo e laltro ſpira
E lalta roſa che parturi el giglio
Doue ogni ſancto glorioſo mira
Che mandi nella mente mia conſiglio
A dir di q̄llo in cui el mio cor ſagira
Cioc luciſione el molto ſangue
Spto ī theſaglia onde rōa ācor lāgue

Io dico quando pompeo fugiua
Ia nanci a ceſar chel ua perſeguitando
Si cōe Liuio & Lucan par che ſcriua
Ouello andaua o ſi ſtaua poſando
Poi che uide che muouer nol potiua
Procede in uer durazo caualcando
Ma pompeo per mar ſuo uiagio
Gionſe ala pera el di primo di magio

Queſta pera era un luoco alto e forte
Che non temea bataglia ne aſalto
Diſeſa era dal mare ogni ſua corte
Senon un lato che ſurgeua in alto
Tanto non per dificio ma per ſorte
Che miracol pareua tale iſmalto
Da ogni lato andaua il mar ſi pieno
Che deſſer iſola hauea poco meno

Poi ceſar uenne & uide incaſtellato
Pompeo el duca con ſua gente
E nol potea trouar in campo armato
Come uolea ſuo animo excellente
Penſol di chiuder non con ſtechato
Ma con muri alti & molto preſtāte
E fece piu come dice Lucano
Che ſe haueſſe el mar ſecho cō mano

La gente de pompeo dentro chioſa
Ale mura che ceſar fece fare
Di paſcoli & de biada copioſa
Ma giace inferma p la maluagia are
Difor gli aſedia la gente ualoroſa
E non hauen niente da mangiare
Di fuor ſono aſati & dentro infermi
Caſchan per terra come foſſen uermi

Quādo pompeo uide lalte torre
E li muri che ceſar hauea fačto
Tienſe ingānato come quando corre
Lochio a coſa amarauiglia tračto
E per uolerſe abačter & uia torre
Gente ui māda armata preſto e račto
Ma nō poten chelleran ben guardato
Da gente chel bon ceſar ua laſſa.e

Et ello ſera da lor dalungato
Per dar piu agio a ſua caualaria
E dele ſoglie & de lherbe del prato
Qualunche era piu nobil ſi paſcia
E di radice che prima han māgiato
Ciaſcuno per biſogno ne prendia
Et intanto Pompeo uolſe uſcire
Fuor dele mure & fecegli aſalire

Pompeo fece ordinar ſue ſchiere
E dirizar bandiere & confaloni
Mouenſe al uento quelle aquile fiere
Seguendo uan caualieri & pedoni
Per certe ualle cheran molto altiere
Secreti uano principi & baroni
Per una ſelua che ſe congiongeua
Quaſi ale mura & pocho ſi pareua

Early European Books, Copyright © 2011 ProQuest LLC.
Images reproduced by courtesy of the Biblioteca Nazionale Centrale di Firenze.
Landau Finaly inc. 44

Poi tutti insieme uscir sopra quel loco
Del muro oue men forte se mostraua
E con saette e cō pietre e con fuoco
Cridādo & sactādo ognun tochaua
Ogni gran tuon seria paruto poco
Per chogni orechie el crido iebriaua
Tutte loro arme allora dimostraro
E tutti i loro strumenti sonaro

Icesariani subito assaliti
Da tanta turba di gente nimica
Caden giu dele mura sbalorditi
Che resistentia non fecen gia micha
Ipompeiani su furon saliti
E solo adischarchare haren fatticha
Credendo hauere hauuta la uictoria
Abatten muri & hanno molta gloria

Dicendo ormai non ci porra tenere
Che non possiamo andar liberamēte
Cesar se ben hauesse mile schiere
Hauute sopra tutta la sua gente
Presto conuien gli facia ripentere
Del lor parlar cosi arditamente
Che con la spada chiara Sceua solo
Ritēne el passo a forza a q̄llo stuolo

Negādo allor che nō hauesse uinto
Pero che lui p cesar era impiede
Ma chi fo Sceua ui diro distincto
Pero che la materia lo richiede
Popular fo da suo comenzamento
Vincendo cesar dirodan lhe rede
Quincisio si che cesar per memoria
Lorno diuite insegno di uictoria

Costui uedendo i compagni fugire
Forte crido si chentender si fece
Fugite uoi per tema di morire
Questo ale bestie & nō agli hoi lece
Per le uostre & altrui uite guarire
Cesare ci ha electi a questa nece
Recateue el temere a gran laidura
Pero che cesar mai hebbe paura

E se tanta non e in uoi francheza
Che uogliate uostrarme adoperare
Prego chabiate almen tāta destreza
Che ui uoltiate & me uedete fare
E dimostrar mia possa & mia ꝑdeza
E linimiche schiere perterrare
E questo non bisogna longamente
Che cesar ci soccorra con sua gente

Io dico ben che piu auenturoso
Morirei assai se cesar mi uedesse
Ma di ben far mi mostrero tanto oso
Chancor pompeo & le sue gēte stesse
Mi loderano ancor per ualoroso
Io dico se tra lor morto cadesse
Poi tra inimici fier come un leone
Feri sul muro oue un confalone

Si graue fo el colpo & la ferita
Che se morire quel confalonieri
Puoi ribrandisse la spada forbita
Fere per gran forza isecōdi e iprimieri
Tutti gli abatte & priuegli di uita
Gictando giu fra glialtri caualieri
E quanti su nel muro eran montati
Huomini e insegne giu ha trabochati

Poi non contēto hauergli giu repenti
Salto fra loro su quei corpi morti
Venegli intorno piu di mille uenti
Buon cauaglieri armati prodi e forti
Sopra loro aferire sarano atenti
Con lance & con saete dardi & sporti
Et pur a Sceua ogni colpo uenia
Pero che lera sol che combatia

Ma con la spada nuda ad ambe mani
Fra loro staua come fusse un drago
Ecomel porco ferito daicani
Col sangue loro itorno facea un lago
Li colpi chel feria non eran uani
Et ello di lor morte e lieto & uago
Non mēo colpo in q̄lla grā tempesta
Che nō tagliasse gāba braccio o testa

Early European Books, Copyright © 2011 ProQuest LLC.
Images reproduced by courtesy of the Biblioteca Nazionale Centrale di Firenze.
Landau Finaly inc. 44

Sceua haueua gia tanti colpi ſofferti
Ch̃ tutte larme hauea tagliate adoſſo
E tutti idardi alui ueniuan certi
Coperta nera gia la carne & loſſo
Ello rendeua cō la ſpada bon merti
Si che dintorno a lui tutto era roſſo
Di ſãgue & piēo di mēbri e di budelle
Giacean per terra orecchie & ceruelle

Mentre queſta bataglia coſi dura
Era fra ſceua & gli pompeani
Vno che ſagitto con ſua gran cura
E ſil feri fra glialtri colpi ſtrani
Si che nel ochio gionſe la pontura
Quel preſe la ſaetta con le mani
Et la ſaetta & lochio fuor ſi caua
Geċtola in terra & ſi lo calpiſtaua

Quel che nel uolto prima era feroce
Per lochio cha perduto per diſpeċto
Comincio a dir con ſua baſſa uoce
Non ui fa piu meſtieri ferirmi al peċto
Fin qui contra di uoi ſon ſtato atroce
Hor di morir fra uoi io mo eleċto
Teneteмi da uoi mētre chio ſon uiuo
Si che ceſar rimanga di me priuo

Vn caualier chera dalaltra parte
Maulo p proprio nome era chiamato
Nō credēdo che ſceua gli uſaſſe arte
Ne uide come ſtaua aparechiato
Si come dicono le lucane carte
Eiſoltra per portarlo dal ſuo lato
E quella ſpada inſanguinata miſe
Nella gola forando & ſi lucciſe

Onde per queſto colpo preſe adire
E oltra fra inimici ſi fo ſpinto
Tal pena diſſe poſſa ſofferire
Ghiunche ſpero che ſceua foſſe uinto
E ſe pompeo non uol per me morire
E pace uuol cō queſto brando tinto
Toſto di qui ſi parti & non dimori
A ceſar ſinginochi & ſi ladori

Or credeuate che a uoi ſimiglianti
Sien le gente di ceſar in bataglia
Piu forti ſon che pietre o diamanti
A ſoſtener per lui morte & trauaglia
La morte aman p lui mille cotanti
Che uoi pompeo ſe chriſto mi uaglia
Coſi ſuo parlamento diffinie
Pompeo & la ſua gente oltra ſeguie

E cio fen perche molta polue
Che le ſchiere de ceſare faceno
Sceua morie a ceſar molto dolue
E tutti li altri che lui ſuccoreno
Gran duolo fra la gente ſi riſolue
Piangendo ſceua de uiutute pieno
Tolſe di li quel campion pregiato
E reuerirlo come corpo ſacrato

Parla lucan di queſte forte mani
Dicendo quanto honor ſarebbe ſuto
A ſceua ſello con homini ſtrani
Haueſſe ſiferoce combatuto
Ma egli combatte con iſoi romani
Pero dicio poco honoi gli riputo
Ben che ſue arme ceſar ſe poſſare
Dētro in un tēpio & fecele adorare

Pōpeo hauea laſſato drieto a guarda
Vn capitano & di ſua gente aſſai
Ceſar gli uide e niente non tarda
Ma dice ala ſua gente ora che fai
Ala offeſa lor ogni cor arda
E chi ſi defende ſenza morte & guai
E coſi ceſare improuiſamente
Li pompeani aſſalie con ſua gente

Allora uenne un nobile Romano
Che per nome torquato ſi chiamaua
Duna militia elera capitano
E la rotura di quel mur guardaua
Vedendo ceſar uenir per quel piano
Ala diſeſa ſi ſaparechiaua
Venia correndo manci per quel prato
Vn duca che baſilio era chiamato

Early European Books, Copyright © 2011 ProQuest LLC.
Images reproduced by courtesy of the Biblioteca Nazionale Centrale di Firenze.
Landau Finaly inc. 44

E uer torquato ua con lasta bassa
El bon torquato chel uide uenire
Verso di lui arditamente passa
E con le lance se trasseno a ferire
Basilio tutta sua lancia fracassa
Su lo scudo a torquato con ardire
Torquato a lui si fier colpo gli dio
Chel trasse del arcione & sil ferio

Basilio allora non ferite a morte
Con gran presteza impiedi si leuone
El suo cauallo poderoso e forte
Presto riprese & suso ui montone
Torquato poi ferie a simel sorte
Anelle chera un possente barone
Ruppōse lhaste & quel baron ferito
In terra cade e so tolto transito

Torquato poi misse mano alla spada
E ben feria con mortal tempesta
La bona spada che ben par che rada
Ad ogni colpo taglia oracio o testa
Li cesariani gli facean la strada
Vedendol suo ferir che mai non resta
Cridādo muora p terra & per mare
Cesar che Roma uol signoregiare

Basilio chera montato a cauallo
Si mise con la spada nella pressa
Ferendo ipompeani senza ristallo
Prima a Oroncio la testa hebbe fessa
Poi feri Scamo mal colpo gi in fallo
Che nel cauallo la spada hebbe messa
Quel cade & non si potte rileuare
Per la gran pressa cio narra el cantare

Cesar sedea sopra un real destriero
Del qual la testa si era torsura
Equatro orechie tutto di pel nero
Et nel fronte una galla e ueduta
Con laquale offendea quel caual fero
Ciaschunaltro caual quando si muta
El pecto hauea groso & molto spesso
La gropa larga & quadrata dapresso

Hauea facta la coda a doi forchoni
Le gambe forte & ben dricte amuta
Ipiedi larghi & ben duri gliongioni
E ciaschuna delongie era forciuta
Vn re a cesar questo detti in doni
Tutti isoi crini hauean forma riciuta
E ueramente ipiedi parean piante
Ehe fossen stati di qualche gigante

Cesar su questo caual poderoso
Giua abatendo ibaron di torquato
Torquato non si staua ocioso
Ma suoi nimici abatte in ciaschū lato
In pocha dora el baron ualoroso
Era da icesariani molto scifato
Si che tutti temeno la sua francheza
Fugendoli de nante per saluezza

A umbro fra glialtri feri con la morte
El bō torquato fra quelle aspre presse
Ol se debigho re poi ferio forte
Che arme nol guari che nol fendesse
Fin al arcion per si facte sorte
E morto in terra cōuiēne che gesse
Cridando sempre uiua libertade
Viua Pompeo & roma la citade

Cesar uedendo quel forte romano
Che si mostraua tāto acerbo & crudo
Corsegli adosso che gli era lontano
E con la spada el feri su lo scudo
El colpo si discese a man amano
Sopral destrieri onde chel ferro nudo
L testa gli taglio e sel cadere
Onde torquato cadde il caualiere

Ma tosto poi leuossi & prestamente
E ben si gli giouc la sua presteza
Per chel caual di cesar ueramente
Coi denti gli hauería dato grameza
Torquato poi cō suo brādo tagliente
Feri un cesarian con tal fiereza
Che morto el fe cader senza restallo
Et el poscia monto su quel cauallo

Early European Books, Copyright © 2011 ProQuest LLC.
Images reproduced by courtesy of the Biblioteca Nazionale Centrale di Firenze.
Landau Finaly inc. 44

Da poi pompeo con tutta sua gente
Corse a ferir per succorrer torquato
Quel ducha francho nobile excellēte
Cō pareua un stupor uederlo armato
Chi l hauesse ueduto al suo uiuente
Non uide mai un ducha si pregiato
Sesto & igneo suo filio el bō domitio
Lo seguitauan sempre a tale officio

Per quello assalto allora la piu parte
Di cesariani si misero in uolta
Per la gran poluer cio dicon le carte
Non uedendo fugire a quella uolta
Teste & budelle in terra erano sparte
E su a molti el di la uita tolta
Antonio & lelio ī un pogio staseuāo
Ved ēdo iceserian che sinfugeuano

Discesen giu con una legione
Per soccorer ilor che bisognaua
Alora el ualoroso Scipione
Vedendo lelio che si speronaua
La lancia abassa & sperona el rōciōe
E sullo schudo tal colpo gli daua
Che lui el bon caual mando per terra
Rōpesi lasta & quella spada afferra

E feri uno chiamato Marmule
Sopra delelmo chiaro & relucente
Per tanta forza quel baron gentile
Che tuttol fesse fino al bianche dente
Pompeo alora che non era uile
Feri Antonio con laste pongente
Sopra lo scudo per tal forza alotta
Chel bon cauallo li fece crapar sotta

Poi con quelasta medesima ferio
Nicomedi che non haueua scudo
Passogli el pecto el cuor cōe trouo io
E per le spalle usci el ferro crudo
Rūpesse laste & pompeo giusto & pio
Trasse del fodro el suo brando nudo
El q̄l gli hauea donato el re Farnace
In Herme nia per hauere sua pace

Lentol chera consolo in quel hora
El bon Domitio qual era pretore
Con i figlioli de pompeo anchora
E specialmente igneo di gran ualore
E fra icesariani ciascuno fora
Dasendo a quanti ne scontran dolore
Doue chandauan questi pompeiani
Fugian uoluntieri icesariani

Antonio & lelio rimōtorno a caualo
E col bon cesar idoi campitani
Insieme andorno a ferir senza fallo
Tagliando & batendo ipompeani
Catone alora si uienne in quel ballo
Acompagnato da molti romani
E per metter a fin quella quistione
Solo per cesar cercaua catone

E tanto el ua cercando chel trouone
Che per terra mandaua molta gente
Cato alor una lancia si piglione
E sil feri su lo scudo lucente
Per tanta forza el rigido catone
Che nulla gli ualse cō̄l ferro pongēte
Non trapassasse piastre sopra poste
Tanto chel ferro misse fra due coste

E se non fosse chel spezo la lancia
Cesar rimanea morto da catone
E la ciuil bataglia a non dir ciancia
Era finita per questa quistione
Basilio alora si batea la guancia
Vedēdo a cesar nel siācho el trōchōe
Trasseli fuora & poi col brādo ī māo
Feri cato dun colpo aspro e uilano

El rigido caton prese sua spada
E diegli duna ponta in la uisiera
Tuttol uiso itaglio a quella siada
Antonio corse alora con sua schiera
E riscontro scipion sulla strada
Sullelmo lo ferie per tal maniera
Che lelmo insino ala cuffia taglione
Ma della carne gia non atachone

Early European Books, Copyright © 2011 ProQuest LLC.
Images reproduced by courtesy of the Biblioteca Nazionale Centrale di Firenze.
Landau Finaly inc. 44

Scipio haueua per ſua compagnia
Da cento giouen di gente Romana
E tanto combaten per quella uia
Che gionſen alinſegna ceſariana
Toſto fu morto quel che la tenia
Cade linſegna giuſo interra piana
Alhora Ceſar ſe Lucan non mente
Perdette molti di ſua bona gente

Ceſar uedendo ſua matre fortuua
Gli era tornata pegio che matregna
Con lelio & Antonio ſi raguna
E fece rileuar la ſua inſegna
Poſcia fugierno a una mõtagna brũa
E la gente nimicha tutta pregna
De gran leticia: ſeguien quelle gente
Tagliando lor braccia maſcelle e dẽte

Pompeo uenne poi a queſta uolta
E tal macel non potte ſofferire
Fece ſonar le trombe alla ricolta
Dicendo ai ſuoi laſſateli or mai gire
Chaſai morti naueã cõ forza molta
E poi non ce honor fargli morire
Che la piu parte di queſti tappini
Sono Romani & noſtri citadini

Si come Lucano parla & dice
Ceſar hauea in quel ponto perduto
Penſando a lui quel luoco infelice
Caualcando in Theſaglia fu uenuto
Doue ſua gente poi fu uincitrice
Ondel per tuttol mondo fu temuto
Et diſſe io ueggio & e coſa notória
Che pompeo non ſa prender uiẽtoria

Ha quanto a Roma põpeo mal fece
Quando lui hebbe ſi facta pietade
Roma & li Romani a queſte uece
Ricuperauan la lor libertade
E mai ne uẽne a lui e poi con nece
El preſe Tholomeo con falſitade
E Giuba fu ſconfitto per bataglia
Laſciãdo q̃i che morirno in Theſalia

La gente Pompeana che credeua
Che ceſare fuſſe del tutto ſconfitto
Molto pregan pompeo & ſi diceua
Chel ne tornaſſe a roma ritto ritto
Pompeo alora coſi riſpondeua
Mai cio di me non ſi trouara ſcripto
Ghio uegio cõe ceſar torna armato
Ma il ſeguiro in theſalia e ĩ ogni lato

Coſi pompeo dalla pera partiſſe
Cõe dice Lucano & ando ĩ Theſaglia
Quiui ſuoi paviglioni & tende fiſſe
La doue facti chieden la bataglia
Lun hoſte & laltro ueder & ſentiſſe
Potea per chera pocha laberſaglia
E per cio ipauroſi adubitare
Cominciaro el pegior ſẽpre apenſare

Deſcriuere Theſaglia non ho cura
Perche Lucano apieno la diſegna
Doue jera conducta per uentura
Di capitani luna e laltra inſegna
Fortuna gli menaua a ſua miſura !
Come colei che luniuerſo regna
Auenga ſamii ſe ne deggian ridere
Coſi dimoſtran che pur le fan credere

Era quella turba chera pauroſa
Da parte della gente pompeana
Si era Seſto con mente dubioſa
Con lalma pigra & di uirtute uana
Figliolo indegno alopera famoſa
Che gia nel padre ſi moſtro ſoprana
Di põpeo dico: & queſto fu il magiof
Danni & di tempo: ma non di ualore

Queſto del corpo & della mente uile
Come contra Lucano & ben diuſa
Di nocte ſi partie dalluoco hoſtile
Doue la gente del padre era ſiſa
Ando ad herito in quello ſtile
In cui larte nigromante era ſumiſa
E gionto alei tal uoce miſe fore
Bene ſtia di Theſalia lume & honore

Early European Books, Copyright © 2011 ProQuest LLC.
Images reproduced by courtesy of the Biblioteca Nazionale Centrale di Firenze.
Landau Finaly inc. 44

Poi dimando che fine hauer douesse
La futura baraglia: & quale usata
Si che per sua uirtu saper podesse
Chi ne campaua: & chi perdea la uita
A cioche ella poi si prouedesse
Quando per ritornar fara partita
E quella per lhonor che gli faceua
Contargli il uero alor gli prometteua

Costei per arte di nigromantia
Nei corpi morti richiamaua lombre
Con gli soi incanti: di piromantia
Dice Lucão. & par che lhõ adombre
Forza de toschi & la geomantia
Ma mi par lardo ch̃ di lei misgombre
Ma pur diro di lei qui certe cose
E come in fine adesso poi rispose

La prima cosa che fece ericona
Duna benda si cense ogni capello
Poi fe cerchar per una persona
Laquale fusse morta di nouello:
Trouola tosto come el libro sona
E della gente di pompeo fu quello
Quale era stato ucciso dalla gente
Di cesar iulio assai nouellamente

Erichona fece tanto chel portone
In una ualle doue era una boccha
Che scendeua alinferno cio si pone
Sole ne nisun lume mai quiui toccha
Sesto & ciaschedun suo compagnõe
Comẽzon adubitar ognũ di broccha
Ma questa donna lo prego & disse
Ch̃ mẽtre chera cõ lei mai nõ temisse

Poi si uesti costei dun uestimento
Dogni color tessuto ueramente
E poi si pettino si come io sento
El capo con la testa dun serpente
E poi unsse cõ sangue e con unguento
Le gran ferite del corpo receute
Poi prese dun ueneno el qual si cade
Suda la luna in diuerse contrade

Achõte q̃sto per nome era chiamato
E dalchun parto contra la natura
E della schiuma del cane arabiato
Budei di lupo ceruier quiui tura
E uno nodo el quale e anodato
Alla schiena di lien bestia dura
Alchũo dice chel e uno serpente torto
Che nasce nella schiena de lhõ morto

Poscia del ceruo toise la midolla
Quando ha mãgiato biscia uenẽosa
E poi dun pesce cha la polpa molla
E Gaete una pietra pretiosa
Di lincei darabia ancor qui crolla
E occhi di dragoni si ui posa
E poluere di fenice pose adosso
A questo corpo & serpe del mar rosso

Ancora tolse piu diuerse cose
E tutte insieme poscia le mischione
E sopra questo corpo si le pose
Ma io uolesse dir di loro conditione
Troppo sarebbẽ lõghe le mie chiose
Ben che Lucano ogni cosa ne pone
Assignando dicio le qualitade
E dice chogni cosa fu ueritade

E richon poi in quella grotta
Cridoe disse. o principi dinferno
Fate che rientri lalma tappinella
In questo corpo loquale io diceruo
E fate si che sappia dir nouella
Senza legenda piu di niun quaterno
Della ciuil bataglia & prelio reo
El qual fiera tra Cesaro & Pompeo

Temendo tal comando idemon rei
A quel anima tosto comandaro
Che nel suo corpo tosto rientri lei
E lanimo de erichona faccia chiaro
Di quel cha loro adimanda costei
Lanima alora con dolore amaro
Ma uoluntieri si mose, & paurosa
Rientro in nel suo corpo e dubitosa

Early European Books, Copyright © 2011 ProQuest LLC.
Images reproduced by courtesy of the Biblioteca Nazionale Centrale di Firenze.
Landau Finaly inc. 44

Per q̄sto anchora ciascun po pensare
Quanto e amara la nostra finita
Che quando lalma si uide spirare
Molto glincresce. ma poi che partita
Mai piu nel corpo uorebbe rientrare
Tanto gli par misera questa uita
Percio ciascun dispōga isuoi sensi
Ne laltra uita & qui si fermi & pensi

Quel corpo alor comīzo alacrimare
Che uera lalma per forza rientrata
E per che triste cose de narrare
Ma poi molti singhiozi a quella fiata
In questa forma comincio a parlare
E richona donna dispiatata
Per che mai facto riuedere el lume
Che gia giōto era alla riua dun fiume

E uedea gran tumulto & discensione
Era gli romani nel inferno reo
Iquali son morti per la gran quistiōe
Che stata: & e tra cesar e pompeo
Quelle che sono da poi anime bone
Piangon per questo & pregano deo
Che campi roma di tanta tristeza
Gli altri danni ne fanno allegreza

Decio camilo e scipio africano
Con molti piu fabricio el bō marcelo
Piāgon che p̄sto de popul romano
Sara in thesaglia aspro macello
E bruto che caccio tarquin uilano
Piange che Bruto suo nepote bello
Conglialtri nō morra ma di campare
E poscia cesar douera amazare

Cetego: Mario e ancor Catelina
E quelli di Marsilia fanno festa
Perche per questo alla lor disciplina
Crescera cōpagnia & noua gesta
Cosi ciaschedun alma sancta e fina
Che staua in passo piange tal tēpesta
Quelli che stano in piāto fano gioia
Desiderando che tal gente moia

Tu giouen che domandi della fine
Di tal bataglia tu nōn ui morrai
Ma si mi di che di tal ruine
Rimarra uincitore in tante guai
Chiar non si sa ma prima tre matine
De tal bataglia la fin uederai
Ne cesar ne pompeo fia quiui morto
Cosa dirotti chauerai conforto

Pompeo & quanti di sua legione
Morian quiui haueran bon riposo
Pero chegli combacton per ragione
Ma cesar egli suoi fuoco penoso
Glie apparechiato per cotal quistione
E dicto questo el spirito paoroso
Se uoleua partir del corpo muto
Ma non poteua senza grande aiuto

E Erichona laqual fece un fuocho
Sopra quel corpo dherbe & altre cose
Elqual si consumo apocho apocho
Gliossa & le carne uenner cenerose
Lo spirito poi ritorno al suo luocho
Onde che Sesto in parole piatose
Prese licentia & uolsesi partire
Or mai conuienne di cesar seguire

Cesar haueua el suo campo rēchiuso
Di fossi di bertesche e di stecchato
Non per paura ma lhauea per uso
In ogni parte ouel fusse acampato
Pōpeo ancor p non esser diluso
Del suo staua difeso & ordinato
E penso ognun chel fin di lor batalia
Se conuien terminare iui in thesaglia

Non era anchora el di deliberato
Pero di far bataglia fra ibaroni
Ma ciascun saparechiaua dal suo lato
Ferrar caualli & riguarnire arcioni
E riueder gliarnesi a tal mercato
Qual sapressaua per li lor campioni
Pensosi stāno e molto sbagutiti
E tali eran che stauan lieti & arditi

Early European Books, Copyright © 2011 ProQuest LLC.
Images reproduced by courtesy of the Biblioteca Nazionale Centrale di Firenze.
Landau Finaly inc. 44

La nocte precedente el di che fone
La despiatata & la crudel bataglia
Dormia pompeo in el suo pauiglione
Qual era facto a molto bella intaglia
E ingānato fu duna uisione
Paregli esser in roma e nō in thesaglia
E uedeua iriduttı & ogni uia
Del popul pieni e di caualaria

Questa gente parea che si sforzasse
A suo potere di mostrargli alegreza
E ciaschedun parea che lhonorasse
Come thal tempo di sua giouineza
Gli fecer gia o si comel tornasse
Victorioso con molta salueza
Della suagente e parea triumphare
Comel solea con uictoria tornare

Cosi passo pompeo quella nocte
Vltima parte di sua uita lieta
Quindi gli suor le dolce requie rocte
Tal di cha chui bisogna el possa uieta
Chel sol ch̄l mōdo cerchia cō sue octe
Splendendo caccia la nocte quieta
Ipompeani gia seran leuati
Scorrendol campo come furiati

Doleuanse le gente cumunali
A cui uachare el mondo era grā tedio
Li populi e li regi orientali
Restati longamente nellasedio
E li Roman si doglian di lor mali
Chalor fatiga non gli era rimedio
E dolendosi uennero a quel hora
A luoco oue pompeo fa dimora

E quiui gionti un baron romano
Chera per nome Tulio chiamato
A dimandando silentio con mano
E per uoler de gli altri hebbe parlato
Come si scriue costui non in uano
Molto era grāde in lordine del senato
E so quel cui officio Carhelina
Onde di morte sente disciplina

Tulio sua diceria incominzando
Come colui chera buon dicitore
Disse per merto di questo adimando
Che tu uogli esser tosto uincitore
Lassa usar fortuna suo comando
Cha uolerla tenere e tropo errore
Ve tuttol mondo qui inginochiato
Per uincer cesar molto apparechiato

Pompeo oue e fugitol ualore
Or teme tu ingrato delli dii
Rilassa alor del senato lhonore
E isegni loro mentre te son pii
Se nō tu uederai gia a furore
Mouer le schiere se tu non lenuii
Di uincere sforzato or te uergogna
Vedi che ogni gente ti rampogna

La gente piena di gran ualoria
A pena gia se puote sostenere
Vedegli andar per questa prataria
E mai bataglia non credon uedere
Molto el senato desidereria
Da tua parola per certo sapere
Se seguon per farti compagnia
O per mostrar la lor caualaria

Finite tulio sue brieue parole
Pompeo comenzo a lachrimare
E la faccia ha piu trista che non sole
Cosi piangendo comincio a parlare
Se a ciaschun di uoi piace & uole
Chio nō me degia piu p duca usare
Promettoue ora mai per caualiere
De seguir come glialtri queste schiere

Ben cognosco io po ch̄ q̄sto e īgāno
Che li dei fāno per fauoreggiare
Cesare per grauare el nostro fanno
Tolto gli hauemo gia la terra el mare
A māgiar semp herbe cō tosco hāno
Cō sua gēte e cōstrecto a digiunare
Grā parte di bataglia e ora uenta
Et e per noi sua gente molto spenta

Early European Books, Copyright © 2011 ProQuest LLC.
Images reproduced by courtesy of the Biblioteca Nazionale Centrale di Firenze.
Landau Finaly inc. 44

Se combattemo a ceſare e piacere
Che di noi nō deſidra altro che ſāgue
Sara contento tutto el ſuo uolere
Elqual ſenza ſperāza infermo langue
Or toſto & preſto el porrete uedere
Venire a ferir piu fiero chuno angue
Chiaro ui dicō ſe hauerem uictoria
Chel contrario ſara non ci fia gloria

Ne peccato non e ſe noi perdemo
Perche noi cōbatemo cōtra mia uolia
Ala fortuna noi ci comettemo
Si come al uento e cōmeſſa la foglia
Or ſera ogi mio nome extremo
E piē dogni diſpregio & dogni doglia
E ceſar ſara lieto e giocundo
Temuto e reuerito a tuttol mondo

Roma io nō meno tua gēte ī bataglia
Anci egli menan me a tal periglio
Fortuna tu mai uolta la touaglia
Ma ſe a cio ualeſſe el mio conſiglio
Ceſar io uinceria ſe dio mi uaglia
Senza uerſar tropo ſangue uermiglio
Ma per piu che tal gente affamata
Sara uer noi piu forte & diſpietata

Coſi parlato ai populi permiſe
Come che uogliō ch̄ uadin armarſe
E ſi comel nochier che uede aliſe
Le congionture di ſua naue farſe
Vede ſue ſarte rocte & quale inciſe
E per ſcampo penſa a iuenti darſe
Coſi pompeo la ſua gente laſſa
Ala fortuna che qualunche uol caſſa

Forte coſa ſera metter in rima
Quāto fo el mouimento in q̄lla gente
Chi aguza ſue arme e chi le lima
E qual con pietre le facea tagliente
Tendeuan corde in archi che da prīa
Dentro allor caſe ui pendeuan lente
Drizano ſtrali e ſcelgon lor ſaecte
E lun alaltro aiutar ſi promette

E qual ua per lo campo ſi ſmarito
Oue quaſi iſoi eglialtri non conoſce
Anzi da graue ſōno par partito
E come diuenen ſentiſſe angoſce
E altri riconforta & ſta ardito
E aben fare iſuoi compagni poſce
Ma come dicon le lucane carte
De queſti tali era la magior parte

Coſi nel campo qual ua & qual uēne
Si come ſuo biſogno e richiedente
E qual frācheza equal paura tēne
Mantengoſe coſi diuerſamente
Ad ordinar la gente mette pene
Qualunche di tale arte era ſciente
Ma pur li ſaui uano confortando
A ben ferir ciaſchun lhonor amando

Quel di laſſando ceſare ſtazone
Per prender biada cō ſua gente forſe
Nel campo pompeano riſguardone
E dilor mouimento allor ſacorſe
Poſeui lochio forte & la intentione
E allegreza grande al cor gli corſe
Che uide coſa ondel podea ſalire
Al grandhonore o uer al ſuo deſire

Quale elloha dimandato alcūa uolta
Or crede ben che non gli po fallare
La mente con paura tene molta
Ma poi fortuna gli fece relaſſare
E di ſe ſteſſo toſto fece racolta
Ala ſua gente e poi preſe a parlare
Per confortargli & ilor animi acēdere
A ben ferir come porrete intendere

O populo del mondo domatore
Delle mie coſe fortuna uerace
Ecchola guerra che gia per mille hor
Hauemo chieſta p hauer poi pace
Del deſiderio noſtro or mai ſia fuore
Se ſu la ſpada uoſtra uoglia giace
En ſu le uoſtre mani ora tenete
Quando che ceſar ſe contenti ſete

Early European Books, Copyright © 2011 ProQuest LLC.
Images reproduced by courtesy of the Biblioteca Nazionale Centrale di Firenze.
Landau Finaly inc. 44

Questo el q̄l di del qual bē mi ricordi
A rubicon che uoi mi promeć teste
Per cui speranza dirizai la corda
Nel arme contra tutte cose agreste
La uostra consientia ui rimorda
Sufferto hauendo pene si moleste
In fino a qui el trouar ue negato
Con quel honor chauete meritato

Signor uostri figlioli & nostri tempi
Per sola inuidia ci son stati tolti
Voglia o nō uoglia nr̄i nimici empi
In essi oggi dalor sarem racolti
Oggi conuiē che p guerra sa riempi
Cioche del nr̄o hauere scemā molti
E merito sara ben coltiuare
Quatūche inuidia ci facea negare

In questo di per noi for tuna moua
Qual di noi piu combate giustamēte
E questa e quella e non e cosa noua
Che fa el uinto nel mondo nocente
Ciunche in bataglia pde la sua proua
Non fu mai dićto puro ueramente
Perche q̄l ch̄ ī bataglia e p̄so o morto
Sempre si dice chello hauesse torto

Si per me roma di ferro e de focho
Caualier nobil prima minaciasti
Mostrate uostra possa in questo loco
E del combaCer forte ognun sadasti
Senza uićtoria ogni scusare e pocho
Ma par chel uincer solo a scusar basta
Per to re adūche a nostre spade colpi
Tagliate dinimici ossa & polpa

Gia non si facia per mi questa cosa
Ma sol per uoi che sete turba francha
Vostra ragion sia ad ogni gente osa
E sopra tutti tenete la brancha
E io desideroso stare in p̄osa
Voriem uiuer fra la gente stancha
Vestirmi in pace & esser picolino
Par di ciascuno artista o citadino

Gia non recuso desser pocho o nullo
Solo che uoi habiate signoria
Contento son come picol fanciullo
E uoi rignate per inuidia mia
Vincere al mondo a noi e un trāstulo
Pensando nella uostra uigoria
E la gente con cui hauerete afare
E aćta a studio & non ad armegiare

Gente diuerse sono al primo grido
Che noi farem lo uederem fugire
E poche bone man del roman nido
La bataglia sara uno alben ferire
Andate a quegli schierati con strido
E prestamente gli fate morire
Acio che lhonor tutto sia palese
Chebe pompeo non ualse un tornese

Non cura al mio parer la tartaria
Qual di noi doi uincha o pda Roma
E pocho cura quel di barbaria
Qual di noi doi di morte porti soma
Odian tutti iromani in fede mia
E caro mai roman dilla si noma
Ma la fortuna non sa cosi noscho
Messi fra quelli ma chio bē conoscho

Gallia di cio mi fa testimonianza
Di toi signori per tante bataglie
Che mi fa creder con ferma speranza
Chē tutte brighe en tutte le trauaglie
Chognū di uoi menasse spada o lāza
Io la conoseria se dio mi uaglie
E sio non posso dōche in cio sallare
Gia uegio īsanguīati i fiumi el mare

Io uegio ben che uoi hauete uinto
Vegio li morti gia giacer p terra
E uegio ancor il senato ī terra stinto
Notar nel sangue sel pensier nō merra
Vegio ciascū di uoi che mai infinito
Non si mostro in nulla aspera guerra
Come leoni sopra inimici afalendo
Giacendo lor per terra & occidendo

Early European Books, Copyright © 2011 ProQuest LLC.
Images reproduced by courtesy of the Biblioteca Nazionale Centrale di Firenze.
Landau Finaly inc. 44

Pregoui donque che mi perdonate
Sio uo tenuti tropo con parole
Hauendo mie uenture ricordate
Chio uegio chiaro piu che non e sole
Le diuine potentie aparechiate
A darme cose singulare & sole
A me si presso che con poco spacio
Lanimo mio el uostro sara sacio

Poi si uauiso & dicio siati certi
Che noi hauē a far cō hom crudele
E sete uoi di cio ben tutti experti
Si come el segue le Sillane uele
Se perdemo signori li nostri merti
Gionti sarieno a uenenoso sele
Saremo tutti incatenati & morti
Le nostre teste apise a tutti iporti

Ogn un pensi di se chio ho pensato
Sio ui uedesse romper o pigliare
Ferirem sul cor dal mancho lato
Prima che lor uedesse triumphare
Ma dio a cui pensier non e celato
E che prouede la terra col mare
Dispona si col suo giusto conseglio
Ch̄ uinca di noi doi q̄lūch̄ e il meglio

Ancor ui prego giouineza ardita
Che quādo uoi sarite in campo giōti
Qual ūche fugge nō pre ui ferita
Ma quei che trouereti a ferir pronti
Senza nulla pieta perdan la uita
Se ben ui fosser parēti o cognati
Non pensate pero di perdonare
Che uoi uccidirien podendol fare

Riempite il fosso comincio a dire
Spianatel tosto per scender al piano
Doue e la schiera laqual de morire
Molto di certo per le uostre mano
Mostrando tanta uoglia alubedire
Che se ciaschun di lo fosse certano
Dhauer uictoria e rimaner signori
Correr gia non durerē cō tai furori

Ancho perche gli erano affamati
Fu gran casone di cotal errore
E ſlor nimici si eran satiati
Di uictualia assai dentro e difore
Pero costoro come disperati
Corsero al campo con tanto furore
Perche negli auersari pauiglioni
Era habundantia dogni ibandigioni

Pompeo uide le schiere nimiche
Dirictе uerso lui del campo uscire
Calcate e spesse come le formiche
Quādelle uan per lor pasto seguire
Tutte le sue uēture credea obliche
Pensando cio che gli douea uenire
Senza paura mal si po tenere
Segno e di male un tal duca temere

Larme di cesar gli giacciauā il core
E sigli strengono ogni sua potenza
Ma pur si sforza di mostrar ualore
El diffectо co pri non lapparenza
Salito in un destriere con gran feruor̄
Conforta la sua gēte a prouidenza
E cō parole forma suo sermone
Mostrādo chei cōbacten per ragione

Signor dicendo or echol di uenuto
Qual uoi hauete tanto adimandato
Nel qual ne p battaglia conceduto
Victorioso fine a uoi donato
Pero ciaschuno sia fiero & arguto
E se uoi sempre haueti ben prouato
Quiui sforzate che questa e la cosa
Che ui dara pacifica riposa

Chi chiede di tornare in suo paese
Chi chiede de uedere suoi sacre case
Chi soi parenti figlioli e arnese
Chi le lor moglie di speranza rase
Fate al di doggi uostro honor palese
Cognun di uoi nel mōdo fama spase
Per dio mostrate qui uostro ualore
Cāpando uita & acquistando honor̄

Early European Books, Copyright © 2011 ProQuest LLC.
Images reproduced by courtesy of the Biblioteca Nazionale Centrale di Firenze.
Landau Finaly inc. 44

Piu cose son che ci fanno sperare
Che li dei ci daranno la uictoria
Cioe meglior cagion signoregiare
E q̄sto apar p li homini pien di gloria
Che cihanno uoluto seguitare
Et ancho questo rechate a memoria
Che se fortuna uoluto diffare
Mhauesse:ella piu tosto el podea fare

Ben cognosco io che la uictoria e nr̄a
Per gli honoreuel caualier sacrati
Ciascun diquali sommo uoler mostra
Ma non pur solamente isti pregiati
Ma serieno con noi a questa giostra
Camillo e scipio e curion beati
Se fosser uiui e tanta piu di gente
Chensieme al mondo mai fu ueram̄te

Auenga che sem tanti quandio miro
Che recoprimo la montagna el pian̄o
Pero alauisar fariti un giro
Nel qual si chiuda el popul cesariano
Pochi colpi faran sio non deliro
Che sien bisogno al senato romano
Leuate gliocchi & riguardate uoi
Cesar non e nulla respecto noi

Creder douete che le uostre madri
Di roma stan su imuri scapigliate
E uecchi Senatori nostri padri
Stanno con altre gente inginochiate
A pregar per noi con uisi legiadri
Per le cocente lachrime gictate
Quei ch̄ sō ō uētte e che sō nate
Pregano dio per la lor libertate

Signor sio non credesse superchiare
Cesar che uuol di roma la potenza
Vederesti me in terra inginochiare
Meco cornelia & tutta mia semenza
Dauanti ai nostri piedi per pregare
Chabiate a mia uechieza prouidenza
Fate chio non diuenti seruo uechio
Chel mio honore a tutti uoi e spechio

Cosi fece fine al suo parlare alora
Pompeo cō segni di pietade pieni
Dicio ciascun caualier si rencora
E ali lor caualli denno ifreni
Per tema di morir non fano dimora
Virtute surge & mostrali sereni
Queste lor liberta uoglion disendere
E gli altri ad aqstar uoglion attendēr

Or si uengon le schiere aproximando
Che uederān̄o tuttol mondo a taglia
Elciel da tal segni dimostrando
Ch̄ isciochi e isaui mete ī grā traualia
Traui de fuoco per laer passando
Pioueua el sangue sopra la lor malia
Tuoni e saette el mondo trauagliaua
Laer si schura & poi saluminaua

Nel aer urlando si udieno strida
Vdiuanse le grotte resonare
Nel mar sudiuan si diuersa crida
Che ogni gente sen marauegliare
E la Sibilla con la uoce fida
Pompeo e Cesar si uanno adarmare
Disse nel mondo & uēne tanti segni
Che li hoī furno di grā paura p̄gni

Or poi che icaualieri speronando
Schierati furno'sul campo uenuti
E lun alaltro molto presso stando
Mirandosi si fur riconosciuti
Vengon li padri ifigli risguardando
Rimetton larme & stanno come muti
Stendeno ibracci per uoler ferire
Ma la pieta gli tolleua lardire

Lucan biastema el primo feritore
El qual per nome crastino era decto
E dice doue fu tanto furore
Tenendo cesar el suo pugno strecto
Che si trouasse altro cominzatore
Aspgere in thesaglia el sāgue electo
Ma quel gicto la lācia chauea ī mano
E a morte feri un pompeano

Early European Books, Copyright © 2011 ProQuest LLC.
Images reproduced by courtesy of the Biblioteca Nazionale Centrale di Firenze.
Landau Finaly inc. 44

Poi gli ſtrumenti a ſonar cominciaro
Diſinite maniere ad un ſol moćto
Le ſchiere preſtamente ſi ſarmaro
Armate tutte cō buō deſtrieri ſoćto
Gente minuta a pie'ancho ordinaro
Conducta & deputata a tale ſcoćto
Tutte le lance'e idardi alor giećtando
E le lore baleſtre & archi diſerrando

Qual prega dio pero che lo ſuo ſtrale
Suo quadrello ſua lācia o ſua ſaećta
In terra caſchi e a niun facci male
Laltro al contrario diriza ſua elećta
E prega chogni colpo ſia mortale
E quanto che po al ferir ſafrećta
Ma la fortuna ciecha ueramente
Serua qual uole e laltro fa dolente

Poſcia che fuoron dele lance ſcoſſe
Di dardi di ſaećte & di quadrella
Ogni ceſariano aproximoſſe
Potentemente ala ſchiera ribella
E della ſpada ognūo lamano armoſſe
Fendendo ipompean fin giu alla ſella
E quei cadeuan morti ſu nel campo
Non e meſtier penſar del lor ſcampo

Queſta gēte che ſi mal ſi difende
Era di gente barbara a uer dire
E la gente di ceſare gli offende
Fiere e abaćte & mećtigli a morire
Si ſtreći ſtanno dico a chi lintende
Che non poſſon rrare arme ne ferite
Qualunche ferro uera inſanguinato
Per man ceſariana era portato

Molti romani apie & acauallo
E tutti gli altri cheran foreſtieri
Che non erano ītrati in queſto ballo
Come lucano ſcriue coi primieri
Sonar lor inſtrumento ſenza fallo
E ilor ſacorgon che gli ſa meſtieri
Coſi empierō el campo dogni lato
Pareua laer tutto a tenebrato

Io dico per che ſopra loro pioueno
Tante pietre giettate & tante lance
E ſaećte e quadreli che pendeno
Darchi e da baleſtre a nō dir ciance
Calcate e ſpeſſe ſopra lur cadeno
E feriuan le teſte con le guance
E ibon deſtrieri hauereſti ueduti
Cader per terra tagliati e feruti

Ceſare dubitando della fronte
Della ſua gente arietro non tornaſſe
Tenea dopo le ſchiere preſte e prōte
Schiereće allato che ſi biſognaſſe
Sopra inimici toſto foſſer gionte
Si che pareſſe che ciaſcun uolaſſe
A coſtor diſſe andate a ferir duri
Sopra inimici oue ſtan piu figuri

Quei di bataglia doćti e inſegnati
Per ubedir ellor comandatore
Moſſerſi come leoni affamati
Girno a ferir lnimici a furore
Quiui ſi uedeuan quei barō pregiati
Far ben cognoſcere lor arte e ualore
Mēbra tagliar laſſar trōchon nei peti
Ferir caualli e ancor cader creti

E quei deſtrieri percoſi e feriti
Cagiono adoſſo a ilor caualcatori
Li ceſariani gli hanno gia ſpartiti
Che ormai nō paion piu combattitori
Giaccion ī terra morti & quai feriti
Calpiſtan lor ifranchi pugnatori
Inſanguinando el campo con aſpreza
Venne doue e pōpeo e ſua forteza

Veniuto ſera ſi come io diuiſo
Al mezo delle ſchiere pompeane
Che lalrro campo tutto era conquiſo
Romani ueran morti e gente ſtrane
Eran gia tanti p lo mio auiſo
C hempiuano gli monti coſte e piane
Ma qui non era nullo gueriero ſtrano
Ma parenti e amici ognun Romano

Early European Books, Copyright © 2011 ProQuest LLC.
Images reproduced by courtesy of the Biblioteca Nazionale Centrale di Firenze.
Landau Finaly inc. 44

Or qui fu la bataglia assai piu fiera
Che nulla mai poi che dio fe il mõdo
Tanti romãi morirno cioe cosa uera
Cha uoler numerargli mi confondo
Dabitatori priuossi ogni riuiera
Ele citade e iborghi atondo atondo
Ma la fortuna in quel luoco ritenne
Li cesariani e molto gli sostenne

Vedendo cesar quella alta difesa
La resistentia chi pompeani fanno
Alor mostro sua gran possanza acesa
Portando sopra se tutto laffanno
Lopera sua apena seria cresa
Sella negassen quei chebben el danno
El giua solo sue schiere girando
Gli altrui stordẽdo & li soi cõfortãdo

Or loda quel che uede ualoroso
Qual non uede a ferir la mano stãcha
Accende quale el uede pauroso
Conoscer fa se e a ferir lasfrancha
E se ne troua alcuno sventuroso
Chaggia ferito braccio pecto o ãcha
La man ui pone e quel sitien guarito
Al ferir poi ritorna al dito

E se alcun ne torna disarmato
Chauesse spada rotta o uer perduta
Per lui senza dimora e riarmato
Cosi giua facendo amutã amuta
E se alcun ne troua scaualcato
Per la mano el prende e si laiuta
E fa tutti gli officii di sua mano
Choperar possa nissun capitano

Poi prega cha ipedon niun ferisse
Ma mostregli el senato e icaualieri
Che stanno a schiera cõe lucan disse
Quegli secondi e isenator primieri
El populo nel terzo luoco scrisse
Cosi dien ordine ilor consiglieri
E disse questi perdan la bataglia
Degli altri non curate una medaglia

Li cesariani alquanto erano stanchi
Per lo cõbatter che tãto haueã fatto
Li põmpeani riposati e franchi
Tutti a ferir corseno a quel tracto
Cesar temea che sua gente manchi
E ben se cresce alora esser dissatto
Ma la fortuna chel fauoregiaua
Contra ragion uictoria gli seruaua

Or qui si comincio laspra bataglia
Che lĩgua humana nõ porria cõtare
El padre fiere el figlio sulla maglia
E lun fratello laltro fa caschare
Morto in terra fia laltra cauaglia
Tutti paren nimici in tale afare
Benche lucan non ne faccia memoria
Senon che cesar qui hebbe uictoria

Ma cesar narra in uno suo libreto
Che al suo nome fece & si ui chiosa
La gran bonta dalcun baron pfecto
E alchuna prodeza assai famosa
Ben che di grã uerita mi par tal decto
Pero che non e uersimil cosa
Chel bon pompeo e sua fiera brigata
Cosi uilmente qui fusse anullata

Senza consumamento di gran gente
Da luna parte e dalaltra per certo
E molti anchor feriti mortalmente
Perche pompeo di bataglie sperto
Haueua seco el leuante el ponente
Col popul roman che sera offerto
Onde che cesar non hebbe uictoria
Si ligermente cio dice la storia

E pero io ritornando in tanto
Alla materia ue seguiro a pieno
Lentol che staua dal sinistro canto
Del corno della schiera sul terreno
Costui portaua lonoreuol manto
Del consolato roman si sereno
Et era forte senza nissun reo
Quanto niuno che fusse con pompeo

Early European Books, Copyright © 2011 ProQuest LLC.
Images reproduced by courtesy of the Biblioteca Nazionale Centrale di Firenze.
Landau Finaly inc. 44

Costui uide Basilio un cesariano
Che morto hauea molto minuta gẽte
E si uenuia con la lancia in mano
Verso lansegna di pompeo lucente
Lentol parlo fra lui humile e piano
Sio non abatto sto guerier possente
Gia mai non uoglio esser senatore
Ne cõsul:ne mai posto a nullo hõre

Poi sperona & corre che par uento
Basilio chauea piu longa lasta
Si lo feri in sul scudo dipento
Elqual alla difesa gia non basta
Coraza & sbergo passar nõ fu lento
E fine ad un cuoro duro si lataста
Elqual cuoro fu dun animal forte
Si buono che campo lentol da morte

In questo cuoro lasta si restio
Onde spezose e uolaro itronchoni
Lentulo poi con sua lancia ferio
Basilio & non gli ualse guarnigioni
Che nello pecto una piaga li dio
Per tanta forza e conditioni
Che labate si uulnerato in terra
In forma tal che gran dolor laffferra

Poi trasse fuora el suo brando affilato
Et si feriſſe socre un caualiero
Che noue anni con cesar era stato
E fu si graue el colpo a dire el uero
Che fine al uentre lhebe dimezato
Si che el polmone si uedea tuto itero
Per laqual cosa fece spauentare
Ciascun che si gran colpo uede dare

Cesare alora tal colpo sguardando
Disse fortuna acio sara cambiata
Se cosi glialtri ferisser col brando
Cosi dicendo pianse a quella fiata
Sottol suo elmo e poscia poco stãdo
Si comando a tre di sua brigata
Che debiano Basilio rimenare
A ipadiglioni & farlo medicare

Cosi corrociato del duca Basilio
E del suo solbanier che morto giace
Disse fra se non guidi io mai nauilio
Ne mai con roma hauer io possa pace
Ma sempre stia in perpetuo exilio
Sio nõ ne so uendeta aspra e mordace
Cosi dicendo intro per camino
E riscontro Agaro re hermino

Cesar si forte de lancia el percote
Che morto in terra tosto la battio
Allora Agarino suo nepote
Vedendo morto in terra lo suo cio
Pianse & del pianto si bagno le gote
E biastemando Marte & gioue dio
Giura fra se che ne fara uendecta
E poi la spada trasse con gran frecta

E si ferio uno Italiano
Che morte labatte sul camino|
Alor Antonio duca cesariano
Feri e abacte poi Agarino
El re darabia & lo re persiano
Poi feri luce el qual era cusino
Del bon Domitio e bactelo morto
Quãdo Domitio alor cio hebe scorto

Dirizo uerso Antonio el suo cauallo
E sil feri duna grossa lanza
Per tanta forza che in quello stallo
Gli misse el ferro per fino alla panza
Onde chel cade senza nissun fallo
Poi che Domitio gli die cotal manza
Gli corse adosso el cauallo sbrigliaua
E piu di quatro uolte el calpistraua

Quiui fu la gran pressa e icolpi fieri
Per rileuare Antonio giu di terra
El qual per forza di suoi caualieri
Rimesso fu a caual sel dir non erra
E riposato con gli suoi guerieri
Si fece armare e rientro nella guerra
Col brãdo in mão el barõ piẽ dardire
E linimici comunzo a ferire

Early European Books, Copyright © 2011 ProQuest LLC.
Images reproduced by courtesy of the Biblioteca Nazionale Centrale di Firenze.
Landau Finaly inc. 44

Ceſar con lui rientro nella battaglia
Con una lancia curta & molto groſſa
Fl forte ſcipion coperto amaglia
Da laltra parte uerſo lui ſe moſſa
Dienſi doi colpi ſe Chriſto mi uaglia
E pche ciaſchedun hauia gran poſſa
Rupeſe laſte e uolaro itronchoni
E fermo in ſella ſtetero ibaroni

Quiui fo laſpro ſtormo ridopiato
Da ogni parte pareuan leoni
Cato e labieno el bon torquato
In quela parte corſero ibaroni
Ma cato con lo ſuo brando afilato
Doi re fece cader morti darcione
Chi fo lo re brangario el re torquente
Che ſeguitauan ceſar con gran gente

Seſto & igneo di pompeo figliolo
Ciaſcun di lor con una lancia bella
Antonio aſſaliri in quelli ſtuoli
E per lor forza el fen cader di ſella
E morto lauerebon con gran duoli
Se non che ceſar lo ſocorſe in quella
Fel rimontar & poi ambidoi quelli
Se miſe contra quei doi fratelli

Quando põpeo queſto hebe ueduto
Per tenereza de li ſoi figlioli
In quella parte toſto ſo uenuto
E lui e ceſar ſi ſcontrorno ſoli
Ciaſcun di gran ualore era tenuto
Ma pur põpeo corrẽdo par che uoli
A mezo del camin ſi riſcontraro
Quelli doi duci come io ui dichiaro

Dienſi doi colpi ſi fieri & poſſenti
Che le lãze uolorno in piu tronchoni
E ilor deſtrieri feroci & ualenti
Toſto creporno ſotto ai lor baroni
Traſſe del fodro ilor brandi taglienti
Quãdo a pie ſi uide icampioni
E con li ſcudi rilucenti imbraccio
Ritornar p ferirſi preſto & uaccio

Pompeo hauea una ſpada tagliente
La qual gli hauea dõata el re farnace
Per acquiſtar ſua gratia ueramente
Quãdo con li romani el fece pace
Con queſta ſpada pompeo poſſente
Ceſar feri dun corpo mordace
E de lelmo taglio & dello ſcudo
Quãto ne preſe alor el brando nudo

Ceſare alora ſenza dimorare
Feri pompeo ſulelmo lucente
E tuttol fece torcere e piegare
Ma lelmo buon nol pegioro niente
La ſpada quale hauea dolce tagliare
Sceſe giu per la gamba ueramente
E a pompeo taglio un ſperone
Quale era doro come Lucano pone

Ceſare diſſe alora or mo con guai
Pompeo tu ſei morto ſenza fallo
E queſto ſi ſignifica che mai
Piu con honore mõterai cauallo
Con la tua gente oggi uinto ſarai
E io ſaro ſignor ſenza riſtallo
Come colui che ha procacciato
Gli honor di Roma grã tẽpo paſſato

Diſſe pompeo beniſaria uilana
Fortuna e di dii la moltitudine
Se io e tutta la ſchiata Romana
Cademo nella tua ſeruitudine
Poi la ſua ſpada ſullelmo gli ſpiana
Piu uolte comel martel ſulancudine
E lelmo gli hauea tutto tagliato
E in piu parte ferito e piagato

Ceſar facea difeſa aſperamente
Ma pur ſi come dice lautore
Perche pompeo era piu poſſente
Ceſar con lui rimanea perditore
Se non che lo ſoccorſe la ſua gente
Antonio lelio & craſtin di ualore
Iquali ſen tãto cõ le ſpade in mano
Che ceſar a caual monto toſtano

Early European Books, Copyright © 2011 ProQuest LLC.
Images reproduced by courtesy of the Biblioteca Nazionale Centrale di Firenze.
Landau Finaly inc. 44

Dal altra parte el bon Seſto & Igneo
Cato Domitio el forte Scipione
A caual fecer rimontar pompeo
E poi che ciaſcun duca a caual ſone
Si ridoppio lo ſtormo crudo e reo
Morendo dogni parte le perſone
Eran ſi grandi li cridi e li rumori
Che non eran baroni ſenza terrori

Domitio uede lelio el caualiere
El qual di ceſar portaua linſegna
In uerſo lui ſperona el deſtriere
E ſil feri duna piaga malegna
E del cauallo in terra el fe cadere
Antonio alora che queſto diſdegna
Sucorſe qui & fece rileuare
Quel confalone ſenza dimorare

Qui ſe Domitio alte coſe & belle
Che līgua hūana nol porria cōtare
Lupo parea intra le pecorelle
Tanti morti p terra fa caſchare
Molti caualli manda a uote ſelle
E nullo era chel uoglia aſpectare
Antonio alor con la maza turcheſe
Intorno a Domitio ſi ſe meſe

E ſi il feri nel naſal ſopraſtante
De lelmo con un colpo ſi poſſente
Cha rietro rincular ſe lauferante
Alor li ſopragionſe molta gente
E tanto fieren cō le ſpade trincante
Che gli ucciſen el bon deſtrier corrēte
Domitio a pie rimaſe ſula ſtrada
Ma ben ſi defendeua con la ſpada

Li ceſariani gli ſtauan dintorno
Ferendol con ſaecte lance e dardi
Ma lui ſi uolgea ſenza ſogiorno
Ferendo ben ſira quei baron gagliardi
E gia tanti naueua morti in q̄l giorno
Che meſtier ſa che ciaſchedū ſi guardi
Che quāti con la ſpada po colpire
Non gli biſogna medico a guarire

El re di ſpagna chiamato morgano
Per le man di Domitio cade morto
El conte Albino quale era piſano
Ferito fo da lui & male ſcorto
Che gli mozo la coſſa e un romano
Carbon chiamato fecel caſcar morto
Cridando ſempre mora il traditore
Ceſar chi uol di roma eſſer ſignore

Coſi ferendo ad Antelacho miſe
La ſpada ſu nel collo e ſil taglione
Con tuttol deſtro braccio e ſi lucciſſe
La ſpada per lo colpo ſi ſpezone
Et ello el braccio Dantelacho priſe
E fier con eſſo aguiſa di baſtone
Tutto loſte di ceſare pugnaua
Cōtra coſtui p dargli morte praua

Domitio atorno a ſe haueua un mōte
De corpi morti p ſuo ben prouare
E nel ſuo corpo haueua tante ponte
Che diſto mondo gli cōuien paſſare
E cadendo tenne di ſopra la fronte
Ceſar di qui paſſando a non fallare
Marauiglioſſi di tanta forteza
E uerſo lui parlo cō gran preſteza

Dicēdo o Domitio ora pur laſſi
Di ſeguitar la pompeana inſegna
E queſta guerra omai ſenza te faſſi
E quel cō lalma anchor di uoler p̄gna
Riſpoſe ceſar ſe tu or mi caſſi
Eſcho di uita con liberta degna
Ma tu ſarai anchora perditore
E di pompeo ti laſſo minore

Io uo alinferno libero e ſiguro
E aſſai piu parole uolea dire
Ma el termen di morte che ſi duro
Suo parlamento fece diffinire
Cō lochio apto & ſol uedeua oſcuro
Ceſare poi ſe parti per fornire
Laltro barato chauia cominciato
Che quaſi preſſo a fine e gia menato

Early European Books, Copyright © 2011 ProQuest LLC.
Images reproduced by courtesy of the Biblioteca Nazionale Centrale di Firenze.
Landau Finaly inc. 44

Vedendo Bruto possente Romano
Morir per cesar tanta bona gente
Libera Roma cio scriue lucano
Remanea serua cesare uincente
Apentir comincioßi amano amano
Dhauer seguito cesar con sua gente
Onde che diuerse arme se uestia
E piu e piu uolte cesare feria

Ma li dei non sofferser cha quel ora
Cesar morisse fra tante fracasse
Perche non era ancora gionta lora
Con tutto che da Bruto nō campasse
Ma uolsen che facesse piu dimora
Acio che Roma poi signoregiasse
Cosi a quel che fortuna uol fare
Nulla persona gli puo contrastare

Pompeo che da longi staua dritto
Vide la gran bataglia el grā diffatio
Di gran dolor nel cor era trafićto
Nō crede mai nel mōdo haueř spatio
Di raquistar quantel perde qui ritto
Vide ifiumi correr del sangue latio
Delibero di uolerse partire
Per non uedere isuoi tutti morire

Questo fu credo la prima cagione
Perche pompeo del campo partisse
Laltra come lucano scriue & pone
Perche cesar sua morte non uedisse
La tertia di cornelia la fazone
Cl̄ ueder lei parea chel cor gli ardisse
Pero fece sonar ala ricolta
E con quei cheran uiui diede uolta

A cesare rimase la uićtoria
Della bataglia & del mondo lhonoř
Come di liuio dice lalta storia
E del lucan che fo de cio aućtore
Si come ancor di lui se sa memoria
Di tuttol mondo poi fu uincitore
E comando che nisun piu ferisse
A iperditori ma ciascun si sipartisse

Vedendo cesar gia li soi notare
Nel sangue & cōpensando la fatticha
Chel di hauea ueduto ai soi portare
Per confortargli non seguia micha
Sul campo di pompeo gli fe montare
Senza dare corozo ne loricha
Disse signori chauete afatigato
Eccho thesor chauete guadagnato

Conuiēse ame chio el degia mostrare
Non dico certo chel donar sia mio
Come uipiace lo podete usare
Ciaschun ne prenda quāto merto io
Qui non bisogna gia tropo pregare
Pero chogni crudel fassi acio pio
Partirno qui el thesoro doriente
Ma pur le uoglie lor non fur contēte

Poi si miser nel campo e uan robādo
Quei che giaceno su la terra morti
Li duci con i re uan calpistando
E li parenti quali amar gia forti
Li drapi & larmadura dispogliando
Lassali nudi insanguinati e torti
E pur non posson tanto radunare
Che le lor uoglie possano satiare

Quella notte ristete cesar quiui
Con la sua gente e cosi ripososse
Laltro di si leuo e guardo riui
E laque fluuiale tutte rosse
Di morti tanti e forsa ancor di uiui
Feriti si che niun mouer posse
E quanto lochio po oltra mirare
Terra scoperta non si puo sguardare

Gia cominciauan qui gliucel rapaci
Venirse a pascere de lhumana carne
Leoni & orsi con lupi uoraci
Ma non podeuan tanto deuorarne
Si come dicon le scripte ueraci
Che da lun lato podesse dissarne .
Di for del campo p molte giornate
Caden li mēbri da gliucci portate

Early European Books, Copyright © 2011 ProQuest LLC.
Images reproduced by courtesy of the Biblioteca Nazionale Centrale di Firenze.
Landau Finaly inc. 44

Poi ſi cominza una corruptione
Si grande che niun la puo ſofrire
Pero ſe leuar tende & pauiglione
Ceſare per uoler quindi partire
Da longi in altra parte ſacampone
Quel alto imperator ſi pien dardire
Or qui un pocho lucan de lui tace
Signori a tutti dio ſia ſancta pace

Aſpar bardeſar e Marchiore
Che ui partiſti p fin doriente
Per uiſitare el noſtro ſaluatore
Doue chel naque ſi poueramente
E quella ſtella cō tanto ſplendore
Vi guido ſempre con la uoſtra gente
Coſi guidate mia debil memoria
Acio chio poſſa ſeguir queſta ſtoria

Graue fatiche e morte ſpauentoſe
Dubii conſigli e aſſignar ragione
A niun forte e anchor pauroſe
Vdir porrā chi aſcolta mio ſermone
Di quelle gente che ceſar diſpoſe
Come fugiano qual fu la cagione
Di po il mal di theſaglia intenderete
Come mori pompeo ſe uorrete

Signori come lucano ſcriue e dice
Fin al preſente e dricto hauete inteſo
Poi che pompeo ſi uide infelice
E perder quanto chello haueſſe ſpeſo
E la gente di ceſar uincitrice
Onde dolor gli tiē el cor ſoſpeſo
Laſciando el campo ſoi ela bataglia
Al tutto ſi parti fuor di theſaglia

El ſuo camino ad una ſelua uolſe
Spatioſa alta e di fior delitoſa
La qual nome da Hercule gia tolſe
E quindi ſpronaua ſenza poſa
E mai in nulla parte ſi riuolſe
Tanto haueua la mente pauroſa
Gli arbori le foglie tremando da eſſe
Credea chel foſſe gēte chel ſegueſſe

Auenga che la rota giu di ſotto
Dellalto luocho lhabia trabucato
Non gli par eſſer pero tanto rotto
Chel ſangue ſuo non fuſſe comperato
Anchora tato prezo ad un ſol moto
Quāto p ceſar gia haueſſe pagato
E caualcando ſi ſa bona faccia
Errando per la ſelua che glimpaccia

Coſi andando piu gente ſcontrone
Che uenieno in theſaglia a lui ſeruire
Non era ancora alongato el ſermone
De la cruda bataglia alo uer dire
Pero di marauiglia ſi carchone
Nel uiſo ognun che ſi el uedean uenir
Alui increſce di gente trouare
Volendo ſcognoſciuto oltra paſſare

Ma la fortuna che gia gli fe honore
Hora li domāda el prctio del ſeruitio
Or gli cōuerte in ira & in dolore
La gloria riceuuta del initio
E tanto piu gli preme doglia al core
El mondo fraudolente e pien di uitio
Quantello ſo dal principio famoſo
Potente fortunato e glorioſo

Pero chi bene riguarda queſta ſorte
Non ſi dira per poten tia beato
E niun po ſapere inan ci la morte
Si cōe el debia uiuere fortunato
Mondane dignita ſon tropo corte
E fan uergogna a qual ne poi priuato
Pero niun ſe fidi ſi da prima
Del ſuo ſalir che non guardi la cima

Coſi pompeo caualcaua uinto
Di po piu giorni fine al mar peruēne
Doue itra un fiume ch e uermilio tito
Era di ſangue e quiui ſi ſoſtēne
Della ſua gēte chauea gia depinto
Del mar grā parte e cābiate le pēne
Quiui era una barchetta ī q̄l paſſaua
Qualunche per uentura iui ariuaua

Early European Books, Copyright © 2011 ProQuest LLC.
Images reproduced by courtesy of the Biblioteca Nazionale Centrale di Firenze.
Landau Finaly inc. 44

E cosi solo in barcha una matina
Intro & dice al suo gubernatore
Portami in lesbo & pōmi alla marina
Doue cornelia sta con tristo core
Quel disciolse la naue picholina
Per mar si misse a lui facendo honore
Dirizo el timon & leuo in aer uelia
Per andar dricto oue habita cornelia

Ando ad una terra Metellina detta
Quale era capo di quel isolella
Ogni matina cornelia constretta
Veniua al porto per saper nouella
E in dolore e paura constretta
Prima uide uenire la nauicella
Doue pompeo e quel nochiero staua
Ma ella non sapea che sarechaua

La barcha si siuēne aproximando
Doue pompeo sedeua smarito
Cornelia eluien da presso afigurando
E comenza a conoser suo marito
Mancagli el core & uien disanimādo
E tramortita cade sun quel lito
Pompeo se uedendo transformato
Venendo solo tristo e conturbato

Le damigelle di sua compagnia
Leuar cornelia suso in le lor braccia
E crudelmente alor ognun piagnia
E con le man si percuoton la faccia
Fra questo mezo pompeo giōgnia
Che par p doglia el cor si gli disfaccia
E alle damigelle alora tolse
Cornelia: & a se tutta la ricolse

E con dolor e cō ira e cō pianto
Tenella stretta fra le braccia el seno
Basciandola nel uiso in ogni canto
Di grande angoscia e di sospiri pieno
E senza mai lassar la tiēne tanto
Che lo spasimo crudo uiēne meno
E gli occhi chiusi comincio ad aprire
E le man del marito ancor sentire

Pompeo che la uide riformata
Lasciando il pianto comēzo a parlar
Dicendo o dona nobilmente nata
Perche ti uoi per dolor disperare
La fama della tua gente pregiata
Per tutti isecol sempre pō durare
Non la corromper per tropo dolore
Elqual non de star in gentil core

Le legie e larme nō son ad uno modo
Pero sio son p arme amiserato
Diriza la mente tua el uoler sodo
E contra la fortuna moui piato
E uento mama che solo ucro io odo
Piu fia el nome tuo glorificato
Seguirmi sol: che quando isenatori
Principi e re me rechauano honori

E dei considerar che laida cosa
Troppo donna dolere: se uita serba
El marito. quantūche sia angoscioſa
Gia mostra che la doglia sia acerba
Per la perdita facta: esser dannosa
Nella nimica uictoria superba
Tu piangi & nō p me poi chio sō uiuo
Ma pche amasti quel oue son priuo

Cosi di tal parole castigata
Li membri infermi rileuo a pena
E cosi comellera adolorata
Sedendo stette su la molle rena
E lachrimando disse o suenturata
Se ai mei mariti io douea dar pena
Volesse dio chio fusse stata moglie
Di cesar che mi fa morire in doglie

Morto io o crasso pōpeo o trabocato
E cioe per la mia mala uentura
Certo non e per lo uostro peccato
Vostra miseria: ma per mia sciagura
Togli dōche mio capo e apparichiato
A patir pena: & cosi sto malcura
Doue uolte ormai o nociuto almōdo
E facto tristo chi era giocondo

Early European Books, Copyright © 2011 ProQuest LLC.
Images reproduced by courtesy of the Biblioteca Nazionale Centrale di Firenze.
Landau Finaly inc. 44

Io ho facti li populi perire
Io ho cacciati idoi dalla tua parte
Conosco chio son degna di morire
Or gecta dōche ī mar mie mēbre spte
E uolentier mel uederai sofrire
Giuroti se tu uuoi in mille carte
Ma ben uoria che questo fusse stato
Quando tu eri in arme auenturato

Ma poi che uedi chio son la cagione
Di tua miseria prendi in me uendetta
Si che tu sei schozato per ragione
Ad ogni gente che da te laspetta
O Iulia cruda la mia confusione
Riceui da pompeo per disdetta
Or gli perdona & cosi in piāto sciolta
Ricade tramortita unaltra uolta

E cosi dicto a lachrime cōmosse
Gli occhi di tutti quei cheran dītorno
Cio molti citadini che a lor posse
Pregā pōpeo ch dimorasse un giorno
Ma trouo uolontier uorrē che fusse
Chel fesse li continuo sogiorno
Promettendo di far quanto richiede
El bisogno. a lor posia & tener fede

Pompeo regratiando lor proferta
Dicea signori io conosco palese
La uostra fede e nostra uoglia expta
E pero dispregiai ogni paese
E solo a uoi mandai la grāde offerta
E prima a uoi di poi le grande offese
Riceuute in thesaglia son uenuto
Per me nocente niun sara tenuto

Pero ui basti che tenuti siate
Nocenti ormai da cesar uincitore
Ma una naue prego aparechiate
Con fornimento e con gubernatore
Con lachrime e cō uoce di pietate
Fu facto. & el monto con tristo core
Cornelia seco e fanti e altra gente
Lasciādo ognū che remanea dolente

Pompeo alora el nochiero adimanda
Come ello sa conducer quella naue
E quel rispose quantol mar spanda
E ben conosco lore bone e praue
Da mezo di per fine intro irlanda
So & conosco scogli poggi e caue
E pero non temer fredo ne caldo
Che in ogni parte io te menero saldo

Pompeo alora spirando dice
Nō mi mēa ne a Roma ne ī thesaglia
Quindi del mio dolor uien la radice
Di niun altro luoco non ti caglia
Ogni altro loco reputo felice
Poi chio o q̄llo ondio hauea traualia
Cioe cornelia ouel mio intendimento
Mettine ormai cōe ti piace al uento

Quel di ella nocte sulla naue stette
Pompeo. el nouo sogiorno soruenua
E alora le uele al uento dette
Sarte racoglie e partesse da riua
Ma prima che partisse si ue dette
Naue uenir che qualunche fugiua
Campato di thesaglia nauigaua
Pompeo douel fusse seguitaua

Su queste naue uenia Igneo e Sesto
Con piu baroni e un re doriente
E poscia cha pompeo fu manifesto
Comando a questo re figuramente
Che saparechi tosto e uada presto
A domandare aiuto e menar gente
Da ogni luocho chello ha subiugato
Seruitio facto giuoco perdonato

E ancho cerchi tutta la marina
Di grecia se trouasse alcun Romano
Campato dalla perfida ruina
Senza morte o che sia ferito o sano
Cogli li insieme e tu poscia camina
Lasciandol mare la mōtagna el piano
Epresto segue quel cho comādato
Si che ricuperā il perduto stato

Early European Books, Copyright © 2011 ProQuest LLC.
Images reproduced by courtesy of the Biblioteca Nazionale Centrale di Firenze.
Landau Finaly inc. 44

E cosi dicto el uento impi le uele
E comincioſſe dal porto alungare
Et el col core amaro piu che fele
Per molte terre ſi uede paſſare
E tanto fanno che uenne a faſele
Oue preſe terra e uolſe diſmontare
E non in altro luoco piu poſſente
Ma ſolo in quel p chauea pochagēte

Coſi pompeo in una pichol naue
Paſſaua per li porti Siciliani
Comegli andaua gia in pace ſuaue
Edriet o gli uanno ſenator romani
Cheran ſugiti ale ferite praue
Si di theſaglia chancor eran ſani
E quando inſieme tutti gionti ſuoro
Pompeo con triſta uoce parla a loro

Compagni di battaglia e di fugire
Exemplo e ſpechio del noſtro paeſe
Quātunche forza mi fia qui uenire
Senzarme nudo per le graue offeſe
Lequal cia conuenuto ſoffenire
Hor in theſaglia & q e ben paleſe
Gia non laſcio pero ſperar conſeglio
Pero dirizate uoſtre mente al meglio

Per cio nō ſon in theſaglia ſi caduto
Chio non poſſo la teſta rileuare
E non ho anchor tuttol mio perduto
Che io non poſſa ben ricuperare
Mario che fu coſi mortal feruto
Ad ogni gente de ſperanza dare
Non tāto a mi cho mile naue ancora
E fama di gran coſa mi rinchora

El nome mio e anchor molto amato
Ma io el laſſo al uoſtro prouedere
Doue noi ricorriamo & da qual lato
Noſtra ſperanza piu debiamo haueř
Libia turchia con egipto o donato
In pace a regi loro a poſſedere
A lun di queſti tre andare intendo
Ma el melior dir chio ne comprendo

La giouenile eta mi fa dubitare
Chel re degipto non mi ſerui fede
In libia dico ſe uolemo andare
Cōe el noſtro biſogno uole e chiede
Cagion mi da di Giuba mal penſare
Penſando quel che natura gli diede
Chello e di diſcendenti daniballo
Nimico di Romani ſenza fallo

E per nation coſtui e de numidia
Gente che tradimento ſempre brama
Quinci natura & quindi el tra iuidia
E la uictoria ancora el tira a fama
Pero chel uinſe curio con perfidia
E pero temo che dicor non ci ama
Ma credo che ſicuro ſiamo noi
Gire in turchia quanto piaccia a uoi

Queſta terra e da nimici lontana
Dal mar diffeſa da iſiumi e da monti
E lor prodeza certo non e uana
Ma poi che ſono a inimici congionti
Ben prouamo ī batalia &ī gualdana
Con lance & cō ſaette arditi e prōti
Si che ſe noi gli hauē da noſtra parte
Hauerem gente fiere e ſaue darte

E ſe aduien che facciano el contraro
E uolgan uerſo noi le ſoi ſaette
Certo el morir mi ſeria meno amaro
Penſando non mi fur giamai ſubiecte
Ma tropo mi grauara a parlar chiaro
Morir p gente chio haggio dilette
E anchor piu ſe ceſar mi donaſſe
La morte:o preſo ſel me perdonaſſe

E ſe li auiē chio habia dal mio lato
Li turchi.& fia con ceſar bataglia
Giamai piu roma nō de hauer grato
Facto comeſſo in niuna trauaglia
Se ceſar uince craſſo e uendicato
E uendicato perdendo theſaglia
E coſi dicto gia chiaro intendeua
Chel ſuo cōſiglio aglialtri nō piaceua

Early European Books, Copyright © 2011 ProQuest LLC.
Images reproduced by courtesy of the Biblioteca Nazionale Centrale di Firenze.
Landau Finaly inc. 44

Poi Lentolo che conſolo era electo
Da poi pompeani eſſendo nella pera
Impie leuato comincio ſuo decto
Come udete cio fu coſa uera
Hai cercato a cotanto defecto
Et haice coſi ſtinto ogni lumera
Ecci in theſaglia ſi il ualor caduto
Che fugiamo anımici p aiuto

Pompeo or hatti facto tanto uile
Queſta ſconfitta che tu non ti fidi
Se tu nō fuggi alla potentia hoſtile
Inella fin del mondo a ſtrani lidi
Non ti uergogni tener tale ſtile
Che muri el ciel e di tutti ti sfidi
E uai a idei altrui & in tal luocho
Ouel tuo ſacrificio uarra pocho

Tu uai in parte doue ſerai ſante
Di colui chodia udirti ricordare
Tu mi faceui intēder pocho in nante
Di uoler libertade conſeruare
Tutol mōdo īganādo ai facto errāt
Qual parte ſi credea bene ſperare
Don che ſe tu la fugi per paura
Pregio cader farai di tua uentura

De non ſai tu che ſei nanti poſto
Da principi romani a facti darme
Sperando deſſer uendicati toſto
Ma q̄l chio credea prīa hora diſpme
Che uerra q̄l di turchia tropo toſto
Che gia fu ingiuriato per diſſarme
E uendicara prima el ſuo dolore
Che roma el ſuo.e cio ce diſhonore

Noi habiā facto un falo onde dolēte
Eſſer douemo aſſai ſenza mentire
Che di dar licentia aſtranie gente
Cha noſtri regni podeſſen uenire
Armati.e cio non fur prouedemente
Da lodare:e pero piu nol ſeguire
E ſe pur in turchia faren uiagio
E non intenderan noſtro linguagio

Piu cagione aſſignando ancora diſſe
Che iturchi ſono crudeli e feroci
Pero ricordo che ſel aueniſſe
Che foſſer contra noi non uarriē uoci
Di pregaria:ne parole remiſſe
Cotanto ſono ilor uoleri atroci
E ſon ſi pien anchor dogni luxuria
Che di tua donna te farieno īgiuria

De nō ſai tu ch̄ li hāno craſſomorto
Del qual a Roma cade la uendetta
E pero dico ſe ſei bene acorto
Di quel a far douereſti hauer fretta
Non come amico di ueder lor porto
Ne lor terra per te non ſeria eletta
Che cōe io dico tifia gran uergogna
Se Ceſar prima di te la rampogna

Io per me dico che ſta gente e ſola
Chio goderia ſe Ceſar la uinceſſe
E ſi ne loderia facto e parola
Auenga che per lui mencreſceſſe
Pero pompeo tua uoglia uia tola
Che ſe cō iturchi ad amor ti meteſſe
Ceſar moſtrar ragion non ſeria laſſo
Far cōtra te per dir uendico Craſſo

E coſi Roma gli dareſti in parte
E a gran gente dareſti cagione
Di contra te parlar per cotal arte
E doue lei torreſtite ragione
E coſi dicto dogni gente ſi parte
Dal ſeno di pompeo & dal ſermone
E conſigliarſe dandar in egipto
Per cōſiglio di lētol come e ſcripto

Alor Pompeo con conſiglio uento
Comando che ognıun ſaparichiaſſe
Amantenente dar le uelle al uento
E chenuerſo degipto nauigaſſe
Poi coſi fare pareua ognıun contento
Conuenne che Sicilia ſi laſaſſe
E cio fu di ſeptembre ad un matino
Verſo degipto prendendo l camino

Early European Books, Copyright © 2011 ProQuest LLC.
Images reproduced by courtesy of the Biblioteca Nazionale Centrale di Firenze.
Landau Finaly inc. 44

Prima ſpio da gente daltri legni
In qual cita tholomeo reſideua
E fece imarinari anchora ſegni
Del luoco oue conducer ſi uoleua
E quei fanno con forza e con ingegni
Tanto che el luoco gia ciaſcū uedeua
Era gia ueſpero e declinato il giorno
Nō ſi chel ſol non feſſe el ciel adorno

E una ſpia uenne a tholomeo
Che ſopra il mare ſtaua per uedere
Che a quella parte ueneua pompeo
E molto toſto gli fece ſapere
Quel con la mente & col coragio reo
El ſuo conſiglio fece richiedere
E diſſe eccho pōpeo & gia il uedemo
Or conſigliate quel che far douemo

Quiui era un uechio ch̄ p longa etade
Era ſtato di phebo ſacerdote
El qual moſſo da pura caritade
R̄ede conſiglio a parole deuote
Pregando el re che moſtraſſe pietade
Ele ſue uoglie dira ſien remote
Verſo pompeo che lui fo corteſe
Di nanci al tempo di ſue graue offeſe

Queſto conſiglio el re non ſatiſſece
Onde ſotino a conſigliar leuoſſi
E diſſe a far pur lhom quel che gli lece
Nuocer a molti gia ſpeſſo trouoſſi
E la fede lodata pena fece
Pero queſti acti ſien da te remoſſi
Che ſoſtener quel che fortuna dāna
Piu dele fiade lhuom ſe ſteſſo ingāna

Pero ti sforza a ſeguitar fortuna
E acoſtarte col piacer di dio
Perche glie q̄l che laer biācho ībruna
E non uolere di pompeo eſſer pio
Sello ſa lhom felice & tu raduna
Conl lui & fugge el miſer comerio
Che cōe īſieme nō ſta lacqua el focho
Si lutile e lhōeſto fuge un luocho

A uoler ſempre a honeſta mirare
E a perder le citade e le caſtella
E uolerle tener ti conuien fare
Liberalmente alcuna coſa ſella
Potentia con uirtu gia non po ſtare
Tropo congionta intendi ſta nouella
Chi teme del mal far ogni rampogna
Sempre ſta cō paura & con uergogna

Perche pompeo a te ſolo e fugito
Perduto hauendo or temete ſi pocho
Danimo pocho te ſente guarnito
Che ſpregia te temēdo ogni altro loco
Or ti dimoſtra qui fiero & ardito
Moſtrādo che ti ſpiaccia q̄ſto giocho
Credelo che podiam ſi poco ſare
Che non podiamo lui da noi ſcacciar̄

El ua fugendo p la gran temenza
Chello ha di ceſar chella ſupchiato
E teme del ſenato la ſentenza
Qual ha laſſato in theſaglia tagliato
E deli regi teme la potenza
Le cui uenture el ha gia trabuchato
Or teme el mōdo che p lui ſconfitto
Or per diſtrugere noi uien in egitto

Al mio parer noi habiā piu uerace
Di dolerci di lui che nulla gēte
Cagiōe che ſai che ſemp̄ ſtemo ī pace
E uiſſi piu daltrui quietamente
Hora uien qui come lupo rapace
Turbando & diſpregiādoci uilmēte
E per farci cadere in granderrore
Faci ſuſpecti a ceſar uincitore

E pero dico chel ſuo gran peccato
Punir ſi debia col noſtro coltello
Piu uolte a dicto pompeo chel ſenato
Per ſua prighiera ti deſſe flagello
Hauendoti degipto incoronato
Acio ſi po reſponder bene e bello
Che mētre el ſo cō ceſar ingrato
Noi habiā ſempre dio p lui pregato

Early European Books, Copyright © 2011 ProQuest LLC.
Images reproduced by courtesy of the Biblioteca Nazionale Centrale di Firenze.
Landau Finaly inc. 44

Ma pur io hauea arma aparechiata
Non contra te ma contra el perditore
Per ti diamo morte a questa fiata
Ben che magior letitia haueria al cor
Se questa morte a cesar fusse data
Ma poi che la fortuna gli fa honore
Con lui concorro quanto posso racto
Ma te conuien morir ad ogni pacto

Nō sei mezo hō or cōe'ai ardimento
De metter mano ale cose del cielo
Come fai tu morire a tradimento
Quel dio coperto sotto carnal uelo
Nō sai chello adōato el mōdo e uēto
E saltra cosa nō te muoue a pelo
Nō sa chello e romāo e pocho amāte
Genero so di cesare triumphante

O Tholomeo io ti dico per certo
Che ti dilōgi da quel cui il mal piglia
E segue ogni felice & serai sperto
Fede e nō di tāta marauiglia
Che onde ela nō crede trar grā merto
Gia mai nsguarda alcū cō liete ciglia
E cosi decto ognun senza sogiorno
Comunalmente a questo sacordorno

Matto garzone anchor nō poi uedeř
Qual luocho ta fortuna destinato
Senza alcuna ragion ti fo sapere
Degipto el regno ti tiene occupato
Solo per pompeo & pocho tencaleř
De lui per ciuil guerra superchiato
E non considri che ti po auenire
Facendo itoi magior cosi morire

Vdendo tholomeo che questa morte
Gli era permessa da isoi consiglieri
Lieto si fece e per fornir tal sorte
Volendo glialtri chiama un caualieri
Chiamato achila molto sagio e forte
E si glimpose quei mortal mestieri
Cioe che andasse tosto e si facesse
Che senza fallo pompeo uccidesse

La naue di pompeo nauigaua
Et era gionta gia presso a quel lito
Doue achilla cō fraude aspectaua
Per satisfar al suo crudel apetito
Nella callata lanchore gectaua
Colui che sintende di tal partito
E Achilla cridaua alor guardate
Che perigliosо el mar doue uoi state

Allora achilla electo a questo fare
Tolse compagni e una spada prese
E una nauicella aparechiare
Fece ouello e glialtri intrar palese
E poi si fece sospingere in mare
Onde uenia pompeo a uele tese
Per fornir quel che gliera comandato
Dal suo signore a q̄l mortal mercato

Si che non lascia drieto oltra tornare
Chi uien piu oltra senon acerti passi
Pero se uoi uolete in qua armare
Conuiē cha drieta poi mācha si lassi
Con luna si congiongne doppio mař
Laltra e coglioса con gliatenti sassi
Pero scendete de la naue uostra
E passerenuf con la barcha nostra

Parla lucan con uoce di dolore
Quasi insensato e con parola dira
Dicendo o dio che pati tanto errore
Chel roman sangue qui si si martira
Muor qui pompeo si pien di ualore
Per mano egiptia intendi cosa dira
Pompeo mori sotto al impio imperio
Di tholomeo o danno o uituperio

Se la fortuna non hauesse tolto
A pompeo el bon prouedimento
Del quale semp̄ so fornito molto
Bene hauerebe hauto acorgimento
Di quel ingāno ouello era gia colto
E haueria schisato el tradimento
Perche imaluagi cuor cheran accesi
Di fraude faccuan segni palesi

Early European Books, Copyright © 2011 ProQuest LLC.
Images reproduced by courtesy of the Biblioteca Nazionale Centrale di Firenze.
Landau Finaly inc. 44

Se tholomeo haueſſe ben penſato
In uerſo di pompeo come douia
Non haueria un caualier mandato
In fine a lui a moſtrargli la uia
Ma lui perſonalmente ſeria andato
Con gran pieta & fatogli corteſia
Ma el nol fece per queſta ragione
Podea pompeo ſperar mala cagione

E non guardaſſe ben chel pur temeſſe
Propoſe la uergogna alla paura
E della nau e in la barcha ſi meſſe
Cōmetendo tutto ala uentura
Cornelia par chalora conoſceſſe
El tempo el caſo della ſua ſciagura
Pero ſenza far mocto tanto dolſe
Che della barcha trabuchar ſi uolſe

Pompeo ch̄ ſe ſacorge di tal feſta
Diſſe queſte parole chudirete
Prego cornelia non meſſer moleſta
Ma tu e ſeſto ſi ui rimanete
Io uo gir ſolo e uoi ſopra mia teſta
La fede del tiranno prouerete
Coſi dicendo cornelia non uole
E le man giongne e dice tal parole

Done uai ſenza me pompeo crudele
De perche mabandoni unaltra uolta
Quando prouaſti di theſaglia el fele
La tua preſentia alor mi fo tolta
E in leſbo dirizaſti le mie uele
Ben che dolente douio feci racolta
Crudel perche mi fai cotanta guerra
Hauendome leuata dogni terra

E hora in mar mabandoni del tucto
E coſi dicto quaſi ſmemorata
Piena di molte lachrime & di lucto
Per mare dricto a pompeo ſi guata
Che ſene ua & e quaſi conducto
Doue la uita gli ſo terminata
Doue ſeptiuo hauia facta uenuta
Con una nauicella e ſil ſaluta

Queſto ſeptiuo era romano ſtato
Hora e di tholomeo conſaloniere
Inhumano crudele e ſcelerato
Piu che leone o altre beſtie fiere
Qual huom da prīa hauerebe pēſato
Chel foſſe ſtato a ſi facto meſtiere
Cha piacer del tiranno tholomeo
La morte cōſentiſſe al gran pompeo

Fortuna chi nō haueria creduto
Che tu haueſſi a roma perdonato
Che non eſſendo in theſaglia caduto
Pompeo quil haueſti condannato
Ora ſuor dogni terra lhai feruto
Certo tal crudelta e tal peccato
Vergogna e a roma e a quei chā uīto
E p infamia anchora ſia dipinto

Gia era lora uenuta extrema
Che pompeo perde ſua libertade
Cornelia el guarda e de paura trema
Or udirete limpia crudeltade
Chāchor pēſādol ſangue mi ſi ſcema
Vdir perir ſi francha nobiltade
Gia pompeo era ala naue tirato
Doue era achilla cō ſeptiuo armato

Allor traſſer le ſpade imalfactori
E dimoſtrarō ſegni di ſua morte
Lequal quando lui uide tracte fuori
Moſtro come ello hauia lanimo forte
E lanima riſtrinſe a quei dolori
E uergognoſſi morire a tale ſorte
C operſe el uolto e piu moto nō diſſe
Allora gionſe Achilla e ſil trafiſe

Io dico per lo fiancho mortalmente
E poi ritraſſe el colpo & referio
Con una ſpada lucida e tagliente
E quaſi a queſti doi colpi morio
Quel ſignor frācho ī arme e ſi poſcte
Gran crudelta ſofferſe allora dio
Poi el feri e riferi di bocto
Quel ſemp̄ ſenza uoce e ſenza mocto

Early European Books, Copyright © 2011 ProQuest LLC.
Images reproduced by courtesy of the Biblioteca Nazionale Centrale di Firenze.
Landau Finaly inc. 44

Ma se pompeo fosse stato armato
Come era Achilla cō la spada in mão
Achilla e isoi hauen mal nauigato
Che pompeo era in arme si soprano
Che mai unaltro non ne fu trouato
Al tempo suo fra il popul romano
Che fosse piu di lui fiero e arguto
Per tucto l mōdo armato era temuto

Si paciente come hauete inteso
Pompeo sostenea morte e ferite
E quādo pur senti di morte il peso
Sforzo le sue potentie gia fallite
Dicēdo io nō son miser quāto offeso
E con queste parole riuerite
Ridisse Sesto e cornelia mi uede
Morire onde la morte non mi lede

Cosi dicendo lanima si sciolse
Dal mortal corpo ouella era ligata
E nel aer sereno si ricolse
Poscia fece nel cielo la sua giornata
Nel luocho chel suo merito lacolse
Standosi in se cosi glorificata
Fecesse beffe quagiu dogni uita
E del suo corpo lanima fiorita

Alor Septiuo puoi chel uide morto
Alui sapressa el uolto gli scoperse
El qual haueua alquāto in se ritorto
E ancor uenerabile soferse
Per li capelli el prese el male scorto
Dal busto lo recise e poi sumerse
Quel nobil busto nel salato mare
E de la testa ad unaltro aportare

Quel fante che la nobil testa porta
La ficho su nel ferro duna lancia
E al colore ancora non e morta
E questo fece a dispectosa ciancia
Cornelia quādo so de questo acorta
Si sanguinaua luna e laltra guancia
Con le soe mani e diceua marito
Per me se gionto a si facto partito

O scelerati uccidere credete
Del mio pompeo la gran podestade
Voi sette errati e certo non sapete
Doue sta la sua uita in ueritade
Ferite me e si luciderete
Chel uien in me cō tutta caritade
O marinari gectatemi da alto
Si che perischa ī mare ad un sol salto

O se e pur alcun che fede hauesse
A quel signor p cui moro a tristitia
Prego che prendi le sue arme stesse
E si muccida ondio haro letitia
Voresti chio a cesar rimanesse
Chel hauesse di me festa e primitia
Or muccidete e quei channo paura
Fugon del mar prēdēdo grāde altura

Septiuo prese quella nobil testa
Ruppella drieto el celebro ne trasse
Fe medicine con arte funesta
Acio chel uiso cognito durasse
Volendo a cesar far presente e festa
Quādo ale parte degipto ariuasse
El corpo lascia in mar si disformato
Come quel che di sua testa priuato

Vēne quel giorno e la noctе passone
Alora un grā romā codro chiamato
Prese una nauicella e nauigone
Tanto p mar che q̄l corpo a trouato
El quale el prese e a terra el tirone
Pien di dolor e & di pianto bagnato
Poscia peruenne presso duna grotta
E fece fuoco duna naue rotta

Early European Books, Copyright © 2011 ProQuest LLC.
Images reproduced by courtesy of the Biblioteca Nazionale Centrale di Firenze.
Landau Finaly inc. 44

Poscia cō piāti e con dolori īmensi
Vi pose il busto chelo hauea trouato
Questo e lodore & questi son glincēsi
Onde quel corpo alora fu ornato
Come non temi tu che questo pensi
Quātūche sia nel mōdo sublimato
Quādo quel che del mōdo fu signore
Sincennera uilmente a dishonore

Cornelia dalla naue uide el fuocho
Che sullarena ardeua picholino
Distrugēdo si uiēne apocho apocho
E Sesto piange come un fanciulino
E codro tutta nocte su quel luocho
Stette a fornire apresso del matino
Cauo larena & come meglio potia
La cenner mise & dun saxo copria

Poscia con uno carbone chera spento
Scrisse nel sasso qui giace pompeo
Cosi uolse fortuna che spauento
Quando gli piace al bon fa & al reo
E di qui si partete allora atento
E fugi per paura di Tholomeo
Però chel giorno molto sapressaua
E lalba da leuante si schiaraua

Signori io son qui afatigato tanto
Chio mi uoglio alquanto riposare
E uoi anchor ui riposate alquanto
Poi se tornate seguiro el cantare
E per pompeo che fu quasi sancto
Preghiamo dio signor che nō ha parī
Che gli pdoni se mai perdonato
Da lui fu a niuno baptizato

VErgene mīe poi che parturisti
El tuo fiolo p paura de heroð
Con ioseph in egipto ne fugisti
Doue fur facti prima tante frode
E quādo in quelle parte tu giōgnesti
Gratie rendesti a dio e molte lode
Fin che quel traditor cō tradimenti
Fece perire cotanti inocenti

Spira la mente mia di tanto lume
Che seguir poscia lexcellente stile
Seguēdo a uerso a uerso el bon uolūe
Che tracta una materia si gentile
Famosa recolenda al alto nume
Di quella uita tanto signorile
Mentre che uita fu. ora che morta
Fra il numero di beati uiue acorta

Lanima di pompeo quiui non stette
Ma uolo in cielo el dicto luoco prese
Quindi si mosse. e lucano el credette
E riuede thesaglia el suo paese
Cosi uolando p far sue uendette
Dentro dal pecto di bruto discese
Col cui uolere in tutto confirmone
La mente el cor del rigido cathone

Di questo cato par che lucan dica
Che prima che bataglia dichiarasse
Quel che lhonore hauesse di tal trica
Onde nelmondo poi signoregiasse
Pompeo odiaua e non lamaua mica
Auenga che cō arme el seguitasse
Ma per amor questo facea cato
Della sua terra e ancho del senato

Ma poi che uide la graue prudenza
Riceuuta in thesaglia pompeano
Diuento tutto. e cō molta feruenza
Si fe conducitore e capitano
Credendo ancora tornare in potenza
Ma quel pensier gli torno tropo uano
Che poi molte fatiche fame e sete
Se medesimo succise come udirete

Ben che dice lucan che nol faceua
Per desiderio de signoregiare
Ne desser seruo ancora non temeua
Ma per francheza e liberta rifare
E mentre el usse honesta manteneua
Poteassi padre di uirtu chiamare
E altro ben di lui se dicea tanto
Che a quel tempo era tenuto sancto

Early European Books, Copyright © 2011 ProQuest LLC.
Images reproduced by courtesy of the Biblioteca Nazionale Centrale di Firenze.
Landau Finaly inc. 44

Questo poi la bataglia infortunato
Che fu ī thessalia stette molto pocho
Che di fugiti fece una adunata
Misela in mare in naue in certo locho
E tanti ne trouoe in quella fiata
Cherā campati da q̄l mortal giocho
Che riempi mille naue a nō mentire
Quando del porto se uolsen partire

Poscia si diparten senza dimora
Fugendo per paura el uincitore
Chi credere haueria possuto alora
Che tanta gente fugisse el terrore
Ma Cesar ualoroso si gli scora
E fagli perder tutto elor ualore
Cosi fugendo in Libia ariuaro
Qui preser porto e tutti sadunaro

E con questo naulio in q̄sto stuolo
Si era Cato Scipione & Igneo
Elqual di tempo era il minor figliolō
Che uiuesse a quel tpo di Pompeo
E ancor nō sapeano el crudel duolo
Facto dal traditor re Tholomeo
Ma egli el saperanno a man a mano
Scoltate donche che dice Lucano

Stādo Cato Igneo e glialtri anchora
Con quelle naue su iporti di Libia
E riguardauan per lo mare alora
Come dice Lucan che ne fa bibia
E senza far cosi longa dimora
Viden uenir per le marine ribia
Alquante naue & essī dubitaro
Che non uenissen forsi ī lor contraro

Egli eran pieni di si gran suspecto
Che ogni naue che uenisse ad elli
Credeuanse hauer Cesar al pecto
Che gli uenisse arridopiare flagelli
El sāgue alor gli corre fredo e strecto
Tutti homini credendo alor ribeli
Ma quelle naue altra gente portorno
Che egli dal principio non pensorno

Pero chen quèlle naue era cōmiglia
Dolente molto e ancora uera Sesto
E altra gente con la lor famiglia
Che fugiuan degipto oue molesto
Gli fo landar: come ancor si bisbiglia
Et e p tucto il mondo manifesto
E cosi nauigando uenner tutti
Doue fur poi molte tristitie e lucti

Quando si furno tanto aproximati
Che luno & laltro conoscer se puote
Igneo guarda gli drapi squarciati
Icigli bassi e le battute gote
Di Sesto e deglialtri suenturati
Alor gran doglia nel cor gli percote
E senza altro parlar disse Igneo
Fratel doue e nostro padre pompeo

E con le uoce si misen nel mare
La doue el fu apresso del morire
Dicendo fradel mio non mel celare
E ello uiuo o uedestil perire.
Alora Sesto comincio a parlare
O fratel auenturato a cui udire
E conceduto essendo in altro porto
El grā dolor del nostro padre morto

E sappi gia che Cesar non luccise
Anci il re degipto traditore
Fratel io uidi quando uno gli recise
La testa: ondio moriua di dolore
E quando Achilla la spada glimise
Nel fiancho qual a me partiua el core
Fradel cosi uidi Pompeo tractare
Da lōgho e tristo nol podecti aitare

Poscia uidi nel mar gectare el busto
Del nostro padre essendogli tagliata
La testa. come fusse stato un fusto
E quella su in una asta portata
Pareua el uolto morto ancor robusto
Mostrando la sua faccia uenerata
E poi unde che uolsi la uentura
In sullarena dargli sepultura

Early European Books, Copyright © 2011 ProQuest LLC.
Images reproduced by courtesy of the Biblioteca Nazionale Centrale di Firenze.
Landau Finaly inc. 44

E questo fece cedro nostro amico
Per tollere mangiare el corpo a icani
Fratel non se perche cio piu riplico
Questo uidio & quei pochi Romani
Cheran con meco nel porto nimico
Percotendossi el uiso con le mani
E facendo cordoglio e tal lamenti
Qual soglion far color che son dolēti

Alor igneo hauendo udito questo
Ne strido mise ne lachrime sparse
Anzi pieta e ira el fiero infesto
E reschaldato quasi si ri arse
E cosi facto disse molto presto
Che ciaschadū se sforzi aparichiarse
Dandare a fare uendecta del delitto
Comesso. per quel traditor degitto

Non mi porra tener marina forza
Non mi porra tener contrario uento
Nulla cagion sara che mi ritorza
Per fin chel traditor non sera spento
Non rimarra in egipto legno o scorza
Che non sia arsa dal fundamento
Non sera muro che non sia aterrato
Ne hom ne bestia che nō sia tagliato

Non sara dio tempio o sepultura
Che non sia messa a ruina e a fuocho
Terra pompeo el monte e la pianura
E diserto sera qui ogni luocho
Non rimara imagin ne figura
Ne habitatione assai o pocho
Cato lodo ad Igneo el suo dicto
Ma quieto el suo animo afflicto

Mentre che queste cose si diceno
Spandesse la nouella sulla riua
Che pōpeo era morto & lor piangēo
E si come lucano par che scriua
Quātūche qui non sia ritracto a picō
E laer in tante uoce si rempiua
Che poi chel mondo fu stabilito
Si gran corrocto non fu mai udito

Ma come che lucano qui dimostra
Non su cornelia a q̄sto primo pianto
Perchellera rinchiusa in una chiostra
Duna naue in sentina dalcun canto
Per satisfar alla uolunta uostra
Come questera ui diro alquanto
E perche ella come desperata
Era di sotto alla sentina andata

Poi chella uide uscir pompeo di uita
E compresse lengiurie che sofferse
Morta con lui uoluntier seria gita
E poco men chen mar non si sumerse
Ma dalli suoi ella fu impedita
Si chella per parlar la bocha aperse
E disse o Sesto che staua smarito
Corse a lei comandare al marito

E furon queste se lucan non erra
Che pōpeo disse a cornelia priuato
Acio che dopoi me non salli guerra
A cesar chi di sedia ma leuato
E auenga che gia la tenga la terra
Nel mar pur non son ancora sallato
Pero a imiei figli di che cio mi piace
Che cō cesar mai nō uoglion pace.

Ma che sien sempr̄ sul mare offendēdo
Ogni cesariano alor podere
Niun pensier di posa mai hauendo
Questo el mio testamēto el mio piacer̄
Niuno altro concepto in lor facendo
Senon di fargli guerra e dispiacere
Cosi glidi dalla mia parte: & ella
Cosi gli disse e trassese lanella

Chauea in dito. & poi si disuestio
Di drappi rilucenti e auilossi
Del sondo della naue poi uscio
Quādella udi chel grā piāto leuossi
E uenne a terra e fece cato pio
A pianger: che mai piu non trouassi
A tale officio. senon a quel hora
E tutti ghaltri ripiansēo anchora

Early European Books, Copyright © 2011 ProQuest LLC.
Images reproduced by courtesy of the Biblioteca Nazionale Centrale di Firenze.
Landau Finaly inc. 44

Apresso el pianto cornelia se fare
Vn foco e poscia tolse uestimenti
E quelle insegne che solea portare
Pompeo a ifortunati auenimenti
Con le qual fu ueduto triumphare
Et esser glorioso in molte gente
Et in persona di pompeo magiore
Quiui lincennero a gran dolore

E molte cose lamentando disse.
Che p longheza nō son qui ritracte
Che tutti glialtri a grā dolor trafisse
Si che comunamente ognun sibacte
Ma sopra cio chi uolentier udisse
Pompeo fuor de mondane baracte
Fur le parole el pregio che gli diede
Cato con eloquentia ce con sede

La cennere che pompeo rapresenta
Che di lui ci de far ricordare
Magior che nulla facessi piu attenta
E chel non hebe mai ne hara pare
Non fu in lui mai ragione spenta
Ma sempre fu constante a conseruare
Iusticia e liberta con sua potenza
E sol trouasse senza alcuna intenza

Che mai del populo uolse signoria
Essendo apparichiato per seruire
E del senato hauea la rectoria
Mai nō gli uolse el regno cōtradire
Sempre lasciando alora la maioria
E per bataglia uincere e finire
Giamai nō dimādo piu chello hauesse
E uolsen che negar si gli podesse

Del suo uolea cha daltrui se donasse
Poche richeze per se ritenendo
E molto diede che ben ui guardasse
Con ordine di largo cio facendo
E auēga chello arme adoperasse
Amo la pace armato e combatendo
Hauere officio assai si delectaua
Dilecto haucdo quādo gli lasciaua

Casto fu ello e la sua casa tutta
E nel uiuer ancora temperato
La sua fortuna mai non fu corruta
Suo nome sempre chiaro e uenerato
Lanima sua da uera se conducta
E cio a roma e gia molto giouato
La uera liberta el uero honore
Dire si poche cō Pompeo more

Io dico bene chel fu auenturato
Ad esser morto poi chel era uinto
Chel era certo poi chel era nato
Chessergli conuenia damorte spinto
E poi che cosi e sel uero io guato
Meglio e morir che seruo eēr distinto
Viuendo ello podea uiuo seruire
A Cesar onde meglior li fo morire

Io prego dio chi prima chio diuegn
Seruo;che Giuba mi faccia altrotale
E la mia testa per Cesar ritegna
Taliata a crudel morte;& mior male
Sarami.e tal pghiera uegia io degna
E del suo dire fu la fine cotale
Ma quelle gēte che prima ascoltorno
Parole fēno e da lui si scostorno

Stare in hoste glicresce e far bataglia
Sapendo che Pompeo era finito
Pero un Sicilian si da trauaglia
Di leuar uele e di lassar quel lito
Chi uice ormai nō si cura una paglia
Ma prima chello sia quindi partito
Cato el riprēde e figli dice Toarcho
Nel animo con teco mi rimarcho

Tu da Pompeo fusti preso in mare
Per ladronitio che uadoperaua
Morto Pompeo torni ora a furare
E mai si satiera tua uoglia praua
E ancora uoleua altro parlare
E cosa el trasse onde molto gli graua
Pero chel uede tutta quella gente
Che se uolea partir palesemente

Early European Books, Copyright © 2011 ProQuest LLC.
Images reproduced by courtesy of the Biblioteca Nazionale Centrale di Firenze.
Landau Finaly inc. 44

Di quali un caualier fauella aperto
Dicendo cato partir ci uolemo
Noi ti facemo a nostra possa certo
Che lamor di pompeo a quanti semo
Et prender arme e sapiassi scoperto
Non bataglia ciuile la quale hauemo
Fine a qui facto & ello e ora morto
E pero di partir non hauen torto

Riueder noi uolem le nostre case
E nostri padri mogliere e figlioli
Qual longo tempo son uote rimase
Di noi seguendo ipompeani stuoli
E de baldanza e dallegreza rase
Quando hauerāno fine nostri duoli
Pompeo e morto e thesaglia nō uale
Or mai non speriamo altro che male

Nō siā gia uechi e nostra uita e breue
Volem tornare a morirci figuri
Chel morire in bataglie e cosa greue
Cō le ferite e dolor son piu duri
Io uegio iduci che non mi pare leue
Senza sepulchri lasciar come furi
E senza questo ben che noi uinciamo
Vorīa saper che noi ne guadagnamo

Perche uoglian morir aitando giuba
O p aquistar Sitha o larmenia
Niun di lor non mi da ne ruba
Perdendo e aquistando signoria
Impōme bando la romana tuba
Lei obedischo pur che grande sia
Mētre pompeo uisse io el seguitai
Cesare uoglio per magiore or mai

Io ho fin qui pompeo seguitato
Per duca or seguo cui fortuna uole
Non spero desser gia mai fortunato
Cesar tien quātūche e sotto el sole
Emathia glia tutto con ferro dato
Di che lun si fa lieto e laltro dole
Et ello e solo ormai sello uolesse
Qual dare a iuenti salute podesse

Hor e peccato bataglia ciuile
Che uiuendo pompeo parea fede
Pero e da seguire comune stile
Cato el publico signo ora mi crede
Se tu p Roma non uoi esser uile
Nellanimo tuo pensa attendi e uede
Cui Roma ha facto consolo e colui
Tien per magiore e cosi farem nui

E cosi ditto da terra partie
E monto sulla naue per partirse
E molta gente allor costui seguie
Desideroso ognun di li ua girse
Ma cato quando cio uede e udie
Non dimostro pero dimpaurirse
Anzi con uoce francha prese a dire
Queste parole che poterete udire

Giouentu donq; con uolunta pari
Hauete larme mosse a far bataglia
Per amor di signori a igrandi affari
E non per roma a laspere trauaglie
Vi sete messi per terra o per mari
Si sete stati a tanto repentaglie
Per aquistar el mondo a laltrui bene
E per uoi non chiedete altro che pene

Miseri iuli or non ui uergognate
Di uoler uiuere a laltrui seruitio
Onde per uoi morte desiderate
Ne uacorgete quanto el e gran uitio
Gia il uincere e seguro se bē guardate
El fugir mai non merta beneficio
De non uogliati inliberi signoria
De uiuer sotto giogo tuta uia

Per pompeo con picol combattesti
Qual come serui ui podea usare
E per roma combater non uoresti
Per liberta comuna riformare
Da poi cha roma tre signor uedesti
Or e un sol ui doueresti uergognare
Ch̄ q̄l di parthia e ancho quel degito
Piu di uoi facia a conseruar suo drito

Early European Books, Copyright © 2011 ProQuest LLC.
Images reproduced by courtesy of the Biblioteca Nazionale Centrale di Firenze.
Landau Finaly inc. 44

O uituperio o gente traſchiattata
Che non haueti per liberta cura
Hauendo uoſtra uita abandonata
E la uilta non tenete laidura
Anzi ragione e p uoi diſprezata
Laſſando tutto perſeguir uentura
Voi podete far piu che tholomeo
Che per paura ucciſe el gran pompeo

E ſe pocho ui par cio che lha facto
Quiui e cornelia igneo ancho Seſto
Quiui e anchora che non e diffacto
Parte de l roman ſangue da linfeſto
Tumulto di theſaglia con noi tracto
E che ſian uiui come el manifeſto
Or nuccidete e morto ci portate
A ceſar el ſuo amor coſi aquiſtate

E ſe uolete che non ſia ſaputo
Or ci prendete e in mar ci afogate
Poi ligiermente ui ſara creduto
Che le noſtre perſone ſien tagliate
In theſaglia o fugendo ſia caduto
Ciaſcũo in luocho oue nõ ſiã trouate
E poi andate lieti e cõ baldanza
A ceſar che ui facia perdonanza

E ſe uolete prezo di moneta
Porterete al tiranno la mia teſta
Laqual el uedera con facia lieta
E daraui dinari & fara feſta
E non fugite che tropo ſi uieta
La fugga e coſi alora fini queſta
Sua diceria com parole dira
Nella qual ragionando ſe ragira

Dopo queſte parole quei penſaro
Et reconobben la uilta moſtrata
E le lor prime uoglie reuocaro
Come ſi uede fare alcuna fiata
Quãdo apartirſe egli abandonaro
La caſa quale haueão el uerno uſata
Per procurar fugendo nouo ſtallo
Poi ſi reſtorno adun ſnon di metallo

Coſi color negli animi remoſſi
Da lor uolere al dicto di catone
Di ſeguir lui ciaſcun inanimoſſi
E ſur feruenti per quella cagione
Per nauichare ogniuno aparichioſſi
Con bono effecto e grande opinione
E nauichando uennen a Cirena
Poſcia di qui ſulla biancha rena

Di lentol ne di marco cicerone
E daltri gran romani e ſenatori
Campati dala grande occiſione
Stata in theſaglia con tanti dolori
Se di lor piu non ſi fa mentione
Niun ne prenda dubio ne errori
Perche lucan nol dice e io nol canto
Ma di Seſto & igneo uo dir alquãto

Seſto & igneo e lor madre cornelia
Si ſi parten dal rigido catone
Con alquanti roman ſenza uigilia
E in ſpagna ciaſchun arriuone
E ragunar gran gente di Sibilia
E della ſpagna comel libro pone
Ad una terra chiamata era Amonda
Che poi a tempo ſe chiamo Gironda

Quiui ſi eral conte Danielo
Elqual fo grande amico di pompeo
Benignamente allor nel ſuo hoſtello
Riceue quel ſignor Seſto & Igneo
Per far uendetta del traditor fello
Del re degipto iniquo tholomeo
E giorno & nocte penſauan nel core
Di far armata contra el traditore

In queſto tempo per lo gran dolore
Cornelia infirmo e poi morio
E ſepelita fo con grande honore
Da ſuoi figlioli e gran pianto ſe fio
Ma coſtor laſſa alquãto qui lauctore
A tempo e luocho ui tornaro io
Ritornar uoglio a caro e ſua brigata
Quai fecero in libia lor giornata

Early European Books, Copyright © 2011 ProQuest LLC.
Images reproduced by courtesy of the Biblioteca Nazionale Centrale di Firenze.
Landau Finaly inc. 44

Ma come prima trapaſſar le ſirthi
La pena della ſete e di ſerpenti
In queſto loco non intendo dirti
Ne cõe e fẽno fiero ĩ quei paeſi ardẽti
E come molti ui laſſon gli ſpirti
E come cato conduſſe ſua gente
Ben che lucano el dicha ĩ queſto loco
Io uoglio a ceſar rirornar un pocho

Ceſar di po la grande occiſione
Facta in theſaglia quindi di partiſſe
E ognaltro penſier alor laſſone
E coſi parme che lucano haueſſe
Sol a pompeo drizando lintentione
Vdito gia comel p mar fugeſſe
Et el p mar ſi il uol ſeguitare
E p fin che nol troua mai reſtare

E nauigando molti mari ſcorſe
Tanto che uẽne ſul porto di troia
Qual era guaſta ſun quei luochi forte
Doue giacea quel che ſo lieta gioia
Hector cioe cui aſpra morte morſe
Per fare a igreci con ſua forza noia
Doue el lauoratore el uide andare
E laſcio lopra e cominzo a cridare

Miſer dicendo qualunche tu ſia
Prego che di paſſar non habi ardire
O r torna adrieto o tu prudi altra uia
Che uoler paſſar quindi egran fallire
Qui giace il fior della caualaria
La lucerna del mondo el nobil ſire
Hector chi ſo di tuttolmõdo ſpechio
Riguarda ſo ſepulcro guaſt e uechio

Ceſar udito cio con reuerentia
Diſceſe a piedi che era a cauallo
Poi lento lento e cõ gran prouidentia
Vẽne alla ſepultura e ſenza fallo
Era abaſſata la grande heminentia
Piu non ui luce pietra ne criſtallo
O ndella fu ornata anti e coperta
Darbori e derbe e tutta gia diſerta

Ceſar riſguarda quelle antiche coſe
Che ſono in tuttol mõdo auenerare
Conſiderando lopre glorioſe
A pena di uedere ſe po ſatiare
Poi con parole molto affectuoſe
Fece unaltare in alto dirizare
E per honor di ſi gran beneficio
Qui arſe incenſi e fece ſacrificio

E diſſe orando o anime che ſete
Di ſuor di corpi che ſon qui naſcoſti
O dii troiani chen roma ſedete
Quãto conuienſi ſecreti repoſti
O mio enea ora prouedete
Che imiei penſier uengõ forniti toſti
Io ſon uoſtro nepote che ui honoro
Nel prĩo loco oue fu uoſtro dimoro

E io prometto a uoi con pura fede
Sel prego mio per uoi ſara udito
Chio faro noua troia e quãto chiede
El biſogno al honor ſtabilito
Io agio cio a roma che tuo herede
Coſi dicendo quel ſignor ardito
Vide el ſepulchro ſplendido dachille
Doueran pietre e cai bon piu di mille

Queſta non era ſi come la prima
Pero che igreci quãdo preſer troia
Diſſecer ogni coſa con lor lima
Ma queſta tromba ſeruon p lor gioia
Poi Alexandro cio dice la rima
Elquale al re Dario dette noia
Quãdello andaua cõquſtãdo el mõdo
Armo quiui quel ſignor giocondo

E pero che ſo grecho in ueritade
E ſapẽdo dachille la forteza
Vide la tomba p lantiquitade
Alquãto hauea pduta ſua belleza
Onde moſſo da bona caritade
La riſe piu bella e di magior grãdeza
E fece ſacrificio e molto honore
Lodando Achille del ſuo gran ualoꝛ

Early European Books, Copyright © 2011 ProQuest LLC.
Images reproduced by courtesy of the Biblioteca Nazionale Centrale di Firenze.
Landau Finaly inc. 44

Ceſare quiui dimoro tre giorni
Guardādo lopre e lantiche muraglie
Vide iſepulchri di baroni adorni
E doue gia fur laſpere bataglie
Al quarto di ſe ſonar trombi e corni
E rizar la ſua inſegna a noue itaglie
Partiſſi e nauigando a dricto ſtilo
In ſepte giorni gionſe al caldo nilo

Giōſe di notte e prīa aſpecto il giorno
Che lui uoleſſe qui terra pigliare
Perche el ſentiua un tumulto ditorno
E pero non uolea di nocte itrare
Ma quādo uēne el di di ſole adorno
Et ello anchora ſtaua ad aſpectare
Achilla uenne dal re tholomeo
E arechaua la teſta di pompeo

Laqual era dun palio coperta
Si che non ſe uedea ſenza ſcoprire
E prima chel faceſſe tale offerta
Con chiara uoce comincio a dire
E con parola cognita e aperta
Poi chebe facto el degno reuerire
O grā romano o domator del mōdo
Ben ti poi alegrare e ſtar giocondo

Io ſo preſente el quale ancor non ſai
Per lo qual ſolo ora mai ſei ſiguro
Tholomeo ha donato morte e guai
A quello che in theſaglia a te ſo duro
Battaglia interra omai non hauerai
Chiaro te facto quanto tera obſcuro
Pompeo che te uolea rinouar guerra
Per noſtra ſpada e morto ī q̄ſta terra

Cotanto prego chabian comparato
Teco per fede ci lega tal pacto
Adonq; perche par che ſia doctato
Tenendo te in egipto a uenir racto
Prendi el regno de egipto che te dato
Con tanto prezo che tu hareſti facto
Per hauer queſto regno com pōpeo
E a tua gratia prendi tholomeo

Po i te p̄ghiam che tu nō tenghi uile
Queſto don p che e facto di ligiero
Ci ſia uenuto non e ſi humile
Ne baſſo come pare a dire el uero
Coſtui a tholomeo fece ſeruile
Diſſare el regno e tutto egipto intero
Coſtui nei grandi officii cha uſati
Suo auo e genitore ha incoronati

E ſe per queſto el noſtro far ſo ſodra
Per tanto te ſei tu piu obligato
Che uolēdo far coſa che taproda
Hauemo honore e fede fraudato
E tu rechi apregio e ancho aloda
Che queſto mal per te non e oprato
E coſi dicto la teſta ſcoperſe
Feſſe piu preſſo & a ceſar lofferſe

Qual p la morte alquāto era mutato
Perduto hauendo la forma el colore
E pero ceſar piu duna fiata
La riguardo cō alquanto ſtupore
E puoi che lhebbe bē rafigurata
Lalma cōmeſſe ad ira cha dolore
E ſuſpirando longamente pianſe
Tanta pietade al core alor lafranſe

Ben che lucano par chaltro credeſſe
Cioe che quel uenisſe da letitia
La qual celare ceſare uoleſſe
E ricoprir dimoſtrando triſtitia
Perche la gente pietoſſo el teneſſe
Moſtro de carītade tal douitia
Ma glialtri auctori dicono aperto
Che ceſar per pieta pianſe per certo

Dice lucano & e degno di fede
El dicto ſuo che ceſar pianſe alora
Non gia per doglia laqual el cor lede
E con queſta ragiō ſuo dicto honora
Perche ī theſaglia oue fo la grā cede
Di cotanti romani nō pianſe alhora
Se coſi pianſe quiui per un ſolo
Per mille douea plāger cō piu duolo

Early European Books, Copyright © 2011 ProQuest LLC.
Images reproduced by courtesy of the Biblioteca Nazionale Centrale di Firenze.
Landau Finaly inc. 44

Or come el hebe di pianto el douere
Diſciolto come a tal huom conuenia
E dimoſtrando di cio el dolore
Con lachrime doue che bagnoſe pria
Ritorſe gliocchi e nō uol piu uedere
La teſta onde dolor ſi gli uenia
E ad Achilla ſue parole diſſe
Quale lucano in queſto modo ſcriſſe

Lieua dinanci alla noſtra preſenria
Ouil brauiero ſto mortal preſente
Del tuo ſignore: chaſai pegior ſētēria
Merta da noi ſio fuſſe conoſcente
Che di pompeo non ſa la uiolentia
Nel fallo ondel pecca mortalmente
Pero chauen perduto de potere
A uenti perdonar come e deuere

Io dico ben ſe a tholomeo tiranno
Cleopatra ſua ſora fuſſe amicha
Io pagaria el tuore del ſuo affanno
E la mia forza ſaria ſua nimicha
La teſta te torria per fargli danno
E mandariela a lui p chel ſentricha
Deſſer nel mundo ſue arme priuate
E a noſtre fatiche lha meſchiate

Adonche la uictoria di Theſaglia
A quel degipto ha creſciuta la ragiōe
Si che di mouer arme ſi trauaglia
E non conoſce noſtra opinione
Non ſoſtēne pōpeo ſe dio muaglia
Reger nel mondo per nulla cagione
Donche ſio ſon dal tuo re ſoſtenuto
Indarno hauemo el mōdo cōbatuto

Io non credetti che nel mōdo guerra
Eſſer podeſſe ſenza mio uolere
Ma hora ueggio ſel pēſier nō merra
Che nō e ſi ma contra mio piacere
Regono doi ſignori alcuna terra
E cio ſi po chiaramēte uedere
E ſe non che mia fama fa diuieto
In naue nentreria tornando adrieto

Ma non uorrei che la gente credeſſe
Chio ſchiſaſſe egipto per paura
Theſaglia fece chio mai non temeſſe
E coſi li mi comando uentura
Tutte potentie mi ſon ſotto meſſe
Di tutte gente e quantol mondo dura
Temeua me pero fugi pompeo
Del ſuo fugir fu pena a Tholomeo

Mal gran fallare e il ſuperbo miſfacto
Gli rimettiam per la ſua giouineza
Donādogli el peccato chelo ha facto
E uo che ſappia che magior largheza
Far non ſi po a coſi maluagio acto
Che perdonar & mittigar lampieza
E uoi farete noua ſepultura
A queſta teſta gia molto ſigura

E diſcauate gli oſſa e ſocterate
E con la teſta ſua ricongiongete
Honor di cenſo & ſacrificio farete
E nella ſepultura lo ponete
Senza la mia uenuta con pietate
Pompeo che fugendo la mia rete
Prima da tholomeo uolſe la morte
Che uiuer meco pari ad una ſorte

Ha quanto el mōdo ha pduto letitia
Quanta cōcordia e pace e qui perita
Nō piaq; a idii ondio haggio triſtitia
Pompeo chio te conſeguiſſe in uita
Si che ponendo giuſo la primitia
Delarme auenturate e uia partita
Ogni ira haueſſe dio per te pregato
E come gia ti teneſſe abracciato

E per merce di tutta mia faticha
Deſſer tuo pari ſaria ſtato contento
Alor con fidele pace & ſenza briga
Haueria facto e meſſo intendimento
Pregando dio cogni dolor mitiga
Del cor taueſſe tracto ogni tormento
E tu per me iſenator pregato
Che di bon cor maueſſen perdonato

Early European Books, Copyright © 2011 ProQuest LLC.
Images reproduced by courtesy of the Biblioteca Nazionale Centrale di Firenze.
Landau Finaly inc. 44

E perche cesar tal cose dicesse
E dimostrasse dolore e pietade
Non fu niun pero che ne piangesse
Non credendo di cio la ueritade
Anci creden che cesar sinfingesse
Celar uolendo dentro crudeltade
O liberta o quanta sei tu bona
Che cesar piāgi altri alegro ragiona

Signori a questo canto faro fine
Per chio mi sento molto afatigato
Ondio prego le uirtu diuine
Che ne mantenghi tutti ī bono stato
Si tornarete unaltro giorno quine
Vi seguiro la storia el gran tractato
Di quei degipto che uolsē dar morte
A Iulio Cesar che fu tanto forte

Vergine Maria chel tuo fiolo
Mettesti ī mā de scō Simeone
Et el prophetizo di quel gran duolo
Chal cor haueria della sua passione
Poscia da te si parti tutto solo
E ando al tēpio e uinse ogni quistiōe
E tu regina del regno celoro
In chattreda el uedesti tra coloro

Ondio ti prego per quella letitia
Che tu nauesti quādio el ritrouasti
Che prīa haueui grā doglia e tristitia
Con quel Ioseph fior de glialtri casti
Cha la mia mente non facci auaritia
Di belle rime. ma tanto che basti
A recitare questo nobil cantare
Ale quale io uo tosto a ritornare

Io credo ben che uoi ui ricordate
Come di qua lassamo el drito stilo
Della uerace storia. & diuisate
Parole hauen trahendo unaltro filo
Cio che Cesare fe con sue giornate
E prima e poi che nauigasse al nilo
Per cio mi piace ala storia tornare
Per uoler lopre di Cato contare

Cato partito dal porto ouel era
Dopoi il gran pianto di pōpeo facto
E reuocata dognun la uoglia fiera
E ridutto con lui a fermo pacto
Dice Lucano e cio fu cosa uera
Che uerso Libia fece el primo tracto
Per uoler gire a Giuba a cosigliare
Come podesse contra Cesaro fare

In prima uenne al porto di Cirena
Vna cipta. poi a magior peruenne
Quindi passo le firthe in sulla rena
Volo in Libia come hauesse penne
Lucano quiui scriue laspra pena
Chel ducha Cato con li suoi sostēne
Cioe dalle sirte & poscia dalli uenti
Dasete, dalla rena. e da iserpenti

Qui Lucan dice come el confortone
Le gente sue a sostener dolore
E anchor par che mostri la cagione
Per che si misen a tanto labore
E come uennero al tempio Damone
A cui ipaesani faceano honore
Con deuotione e sacrificio pieno
E come Cato rispose a Labieno

Quiui si scriue si come Sauello
Et Dulo e Nassidio e Leno anchora
E Paulo morimo al gran flagello
E per chenlibia san tanta dimora
Vennenosi serpenti: e ancho quello
Rimedio per chel Sillo si rinchora
E la proua che fan de lor fantini
Del freschо parto essendo piccholini

Ma p che questo nō par della storia
Ancho mi par che Lucano scriuesse
Longo a magnificar di Cato gloria
E per mostrare anchora chel sapesse
E per la sua uirtu far piu notoria
A cui molto mostro che gli piacesse
Pero non curo qui rimare a pien o
Dauanti alnuio potere ritēgo ilfreno

Early European Books, Copyright © 2011 ProQuest LLC.
Images reproduced by courtesy of the Biblioteca Nazionale Centrale di Firenze.
Landau Finaly inc. 44

E ben chio passi cosi breuemente
Non describendo el libico paese
Non lassaro cosi confusamente
Alcuna diceria: anci palese
Notare intendo e atai me piacente
Di quelle che da cato furon intese
Per dar forteza a quei chel seguitaro
Quādo in le sirthe a grā piglio ītraro

Le dicte sirthe son rene scoperte
A luoco a luoco si che terra pare
In alcun luoco son dacqua copte
Profondo si che puossi nauigare
E pero le lor uie son tanto incerte
Che chiare non si posson giudicare
Si chorp laqua e ora per larena
Fanno a landare e al nauigar pena

E per passare a Giuba come e detto
Cato delibero quindi tenere
Ogni altro passo gli parea suspetto
Di cesare pensando el gran podere.
Che tuto laltro mōdo auea ītei detto
Pero uolendo fare ai suoi sapere
El periglio el affanno della ura
E comincio fra loro tal diceria

O uoi cui e piaciuta mia salute
Quando le mie insegne sequitate
Cioe liber morir senza serute
Componete le mēte e ordinate
De lopre magne de lalta uirtute
Ale satighe & le pene lodate
Di lochi doue andiā che mille morti
Sentiren senza uoce de consorti

Noi sentirem del sole ardenti ragi
Sete senza acqua & poluerose rene
Li luochi doue andiā nō habiā magi
E da molti serpenti hauerem pene
Io uel dico da prima e sc ue sagi
E per non ritenerui a longhe mene
Marauiglia non e quiui morire
Anci e miracol di poderne uscire

Venire a liberta e aspra uia
E pero quindi ci conuien tenere
Poi ui fo chiari della uoglia mia
Che colui uoglio per fradel hauere
Cha tal periglio mi fa compagnia
E che uorra con meco sostenere
La pena graue langoscia e la morte
Chio uoglio sostenere a questa sorte

E chi non si schifasse di seruire
Per miglior uia po andare al signore
E lensegne di cesare seguire
E certo son che gli fara honore
Io per me uoglio el mio camī fornire
Sofrire el toscho la sete e lardore
Doue chio uada o duca o caualiere
Ciaschun aspreza paturo uolontere

Cio che par pur al uitio alla uirtude
Par dolce. quāto la cosa e piu greue
Piu lietamente secho la richiude
La pacientia fa gran peso leue
Frescha si troua doue ogni altro sude
El caldo troua chiuso sulla neue
Per che uirtu e si al uitio contraro
Che tra el dolce dogni sele amaro

Con queste sue parole cato dette
Gli animi conforto de queste gente
Che prima da uiltade eran constrette
A pene sostener gli fece ardente
Si chognun uolōtier morir promette
E cato laora uedendo ognun feruēte
Mossesi prima e disse or seguitate
Se con meco morir non dubitate

Si nauigando con tanto trauaglio
Passar le sirthe e gionseno a larena
Qui furon cose che par uno abaglio
A dire. pensando langoscia & la pena
Che sofferi la gente e la miraglio
A tutti quasi mancando la lena
Ma pur sen tanto che gli uēner doue
In quel deserto sadoraua Gioue

Early European Books, Copyright © 2011 ProQuest LLC.
Images reproduced by courtesy of the Biblioteca Nazionale Centrale di Firenze.
Landau Finaly inc. 44

Gran gente era dauanti dale porte
Del ſacro tempio per uoler ſapere
Di lor uẽtura qual uita e qual morte
E daltre coſe qual douesſe hauere
Ma come di caton ſi furan accorte
Trasserſe adrieto per comun uolere
E la ſua gente a lor el fen pregare
Che di lor ſorte douesſẽ ſpiare

E pero labieno ſi fece apresſo
Che uenuto ĩ quel loco era a tal põto
E disſe tuttol populo quale e messo
A cotanto perig lio & e qui gionto
Di ſaper che ſortuna ci ha promesſo
Desidrara poi che ſei congionto
Al luoco oue ce data assai licentia
Hauer da gioue risposta e ſententia

Pero ti piaccia uoler dimandare
Qual fine de hauer nostra fatticha
E ſe ciuil bataglia de manchare
E ſe desto uiagio mai ſe ſtricha
E ſe ceſare de ſignoregiare
E lultimo che ſia di tanta bricha
Di tua risposta ognun ſara piu certo
Per chi di domãdar hai magior merto

Tu chi uirtute hai ſopra tutto amato
Domanda prego che coſa e uirrute
Domanda e per exemplo te ſia dato
Che coſa e honeſtade e ſua ſalute
Altuo domando non ſara negato
Chi ſempi alalte lege ai uoglie hauute
Col tuo dimando donche ſa contẽte
Contante uoglie di ſaperlo atente

Alora cato dodio quaſi pieno
Rende parole che furon cotali
Or che uuoi chio dimando labieno
Per che gittare in darno tanti ſtrali
Seſpoſto gioue pero piu ne meno
Se conſidri ben ne mancha o uali
Per che del troppo o poco u uer taſti
Tu ſai che dei morire e cio ti baſti

Virtu ſapemo che uoglia di bene
E ſa cha lhom nulla fortuna noce
Che dira Gioue acreſceracci ſpene
Cio confeſſiã noi tutti ad una uoce
Che tutte noſtre glorie e noſtre pene
Da dio dipẽdon & cio gioua & noce
E dice a tutti quando noi naſcemo
Che dipoi certo termin morremo

Adunche credi chello habia cõſiglio
In queſta rena dal primo diuerſo
E chello muti legge con biſbiglio
Elhora cha donata a luniuerſo
Luoco di dio ſi come io ripiglio
In ſedia non circunſcripta e ſomerſo
La terra el ciel laer lacqua el fuoco
Preſe da lui & el non prende luoco

Di queſte ſorte che tu adomandi
Voglion ſapere iuli e ipauroſi
Di morte ſentira ogniuno ibandi
Ne iuili laſciara ne iuigoroſi
Donche che piu uolere ſaper tuſpãdi
Facendone del certo dubitoſi
E coſi facta queſta diceria
Senza piu dire preſe la ſua uia

E glialtri il ſeguirorno e fecen tanto
Poi molte morte & pene paurose
Qual hora nõ dichiara queſto canto
Pero che uuol tornare ad altre coſe
Che uenner douc poi morir cõ piãto
Cioe a Giuba e come poi diſpoſe
Di lor fortuna ſe Lucan nol diſſe
Fu per che morte per tẽpo el trafiſſe

Ma come laltre ſtorie el fãno chiaro
Secondo la mia pocha intelligentia
E come liuio e glialtri ne tractaro
Ricoglier credo anchora la ſententia
Poſcia che Ceſar ſi partie dal faro
Con grã batalie e la grã cõdogliẽtia
Di quella morte di Pompeo ſignore
Di cui al mõdo mai nõ fu il migliore

Early European Books, Copyright © 2011 ProQuest LLC.
Images reproduced by courtesy of the Biblioteca Nazionale Centrale di Firenze.
Landau Finaly inc. 44

Ma hora uoglio a Ceſare tornare
Per narrare come fece lui in egipto
Poi che gli piacq; alla terra ſmontare
Eſſendo ſtato per pompeo afflicto
Come lucano per uolere ritrare
El uer rimato adrieto hauemo ſcripto
Seguirolo ſenza torcer piue
Quãtunche p lucano ſcritta ſue

Smontato ceſar dricto camin tenne
Ad una terra perenthonia decta
E coſi toſto come gli peruenne
Senti la ſignoria eſſer diſdecta
A lui da quella gente & el ſoſtenne
Senza penſier lor uolia e a grã frecta
Ando adũ tẽpio oue el ſepulcro giace
Di quel che gia el mõdo tenne ĩpace

E poi che ſo nel tempio non riguarda
Oro ne pietre ondello era adornato
Ogni grã frecta gli pareua tarda
Fin che non ſo nella grotta intrato
Doue e la ſepultura che par charda
Doue e el grade Alexãdro collocato
E quella mira tanto uagamente
Che fa marauigliar quaſi ogni gente

Dice lucan che queſto ſo Alexandro
Auenturato imperator del mondo
Qual ſe morto non foſſe p caſſandro
Del uniuerſo haueria recto el tondo
Non ſi nomeria Romolo ne Euãdro
Del nilo beuẽdo aueria rocato il fõdo
Ma uindicãdo el mõdo la uentura
Lauea repoſto in queſta ſepultura

Fra queſte coſe era gia Tholomeo
Venuto aperentonia & caſtigato
El popul chera contra ceſar reo
Negando uolere eſſer ſubiugato
Per ceſare hauen noi morto pompeo
Dicen per non eſſer alui legato
Ma tholomeo gli fe quietare
Poi ſi mano a ceſar uenerare

Coſi ſecuro ceſar dimorando
Impentonia al palagio reale
Qui uenne cleopatra nauigando
Laqual fo poi cagion di molto male
Fugita di prigione alora e quando
Gli parue tẽpo a ceſar uẽne equale
Si conuenia moſtraua habito e uolto
E lachrime tenendol capo ſciolto

E dice o ceſar del mondo maiore
Nobil di ſangue e di dricture pieno
Se ſignoria degipto porta honore
Regina ſon ſceſa del chiaro ſeno
De lagio & hereda di fare e ſignore
Laſciata a ritener el comun freno
Or ma fottino e Achilla cacciata
Del regno & p diſpecto ĩpregionata

Pero ricorro a uoi o chiara ſtella
Venuta per el mondo reformare
E ſaper poi chio nõ ſon ſola quella
Femina che uedũta gia regnare
Non e in egipto condition nouella
Pero mio padre uolendo obſeruare
Luſanza in teſtamento herede fece
Re Tholomeo e me ad una uece

E uolſe ancor che ci baſtaſſe un lecto
Gionto per matrimonio & or ſottino
Et Achilla ci priuan dal dilecto
E della ſignoria tenendo chino
Tholomeo re come ſeruo ſubiecto
O quante ſofre el cognoſcer diuino
Se Tholomeo foſſe in ſua libertade
El mi porteria amore & caritade

Io nõ dimando hauer di me ragione
Ne chel mio regnoich ualia una palia
Rimoue prego tanta leſione
Vedi ſottino che gia ſi trauaglia
Penſando el male e la deriſione
Che fece di pompeo ſe dio mi uaglia
Temẽdo tua potentia ti minacia
E di tua morte gia penſa la tracia

Early European Books, Copyright © 2011 ProQuest LLC.
Images reproduced by courtesy of the Biblioteca Nazionale Centrale di Firenze.
Landau Finaly inc. 44

Comãda donche che tholomeo regni
E togli a queſti ſerui la potenza
Poi che cognoſci bẽ ſe ſono degni
Di dura morte e di crudel ſentenza
Prego che mie parole non ſdegni
Perche laudatia e la gran ſalenza
Cioe che pompeo p fotin foſſe morto
Vergogna e a roma e a te ſi grã torto

Gia coſi dicto hauea laſciato il piãto
E reformato alquãto el chiaro uiſo
Ritraſſe un pocho ceſare da canto
Dirizo gliochi e rimirollo fiſo
Di piu colori ſpargendoſi alquanto
Piu freſcha ſi moſtro che fior de liſo
E prego ceſar chel ſi ſoſteneſſe
Chella con lui una nocte giaceſſe

Ceſar uedendo cio ne fo contento
Che fine a qui non habia mai pduto
E fuocho il preſe che ligieri e ſpento
Non ſo ſi come poſcia fo ueduto
Laſciãdo ogni pẽſiero oue era attẽto
La prece a cleopatra ha conceduto
E quella a lui alor ſi fe piu apreſſo
Baſciollo i boca e poi torno daceſſo

Gia era alora el tẽpo della cena
E ceſar nella ſala ritornone
Quale era doro e di topatii piena
In una ſedia alor ſi riposone
Riccha ſi che poriaſſi dir a pena
Qual non poten agiõgner ſalamone
La ſala non moſtro maron ne legno
Ma pietr̃ e oro forniua el pu uil ſegno

A quella cena cleopatra uenne
Per richo adornamento ſi ſuperba
Chel uiſo con fatticha la ſoſtenne
Non e nel mõdo fior ne color dherba
Che non ſpareſſe ouella ſi ritenne
Et ella moſſa hauia la uiſta acerba
Tanto che ceſar non haueria penſato
Tale ornamento mai hauer trouato

Sedeano iregi a quello alto mãgiare
E ceſar ſiede in magior ſignoria
Da laltra parte cleopatra pare
Si bella cha dir creſo non ſeria
Luce la nocte coſi come lare
Teneſſe il ſole in una prataria
Per molta cera che quiui ſaccende
E per le pietre chognuna riſplende

Poi uengon le uiuande ſenza fallo
A uoler diuiſar quale elle fuoro
E quante coppe ueran di chriſtallo
Legate in alti piedi & ſtalli doro
E come qui non era altro metallo
Senza util ſeria longo dimoro
Non uede tanto ceſar giuba morto
Prĩa ne poi ĩ terra ĩ mar ne in porto

Dice lucan che non fu forſi ſenno
Moſtrar tanto agli armati cauaglieri
Fa el theſoro fare con picol cenno
Coſa che pria nõ ſi fa uolentieri
Iquali piu ſegni di pe uerta ſenno
E per roma uincendo furoñ fieri
Vedendo tanto hauer in una ſoglia
Haren di tal triumpho hauto uoglia

Or poſciã chal mangiare e ſi albere
Fo poſto modo e ceſare penſione
Di paſſar tempo e pero ſe ſedere
Anchorco uechio e poi la dimandõe
Se doue naſe el nilo ſi po ſapere
E perche creſce fuor di conditione
Quãto ne ſai eldei uolentier dire
Perche maior di me nol poi ſapere

Ceſare tace dicte tal parole
E anchoreo comincio aparlare
La fama di mia gente come ſole
Mi da licentia a uoler dimoſtrare
Alquanto prima del motiuo del ſole
E delle ſtelle come in terra in mare
Con condition ſi mouono ordinata
Di lor natura e quando gli ſo data

Early European Books, Copyright © 2011 ProQuest LLC.
Images reproduced by courtesy of the Biblioteca Nazionale Centrale di Firenze.
Landau Finaly inc. 44

E puoi ſugionſe e molte coſe diſſe
Per ſatiſſar ala dimanda facta
Daſtrologia come lucano ſcriſſe
Le quale a dir ſeria longa baracta
E nella uera iſtoria non ſon fiſſe
Pero trapaſſa mia rima piu racta
Per non dir tāto chio ſia primo laſſo
Chio giōga dela ſtoria al drito paſſo

Si ragionando cōe huom ſolo i pace
Sicura quaſi al mezo della nocte
Eran uenuti e quaſi ognun ſi tace
Contenti ſtano ale parole docte
Ma forin furioſo acui non piace
Veder cōcordia quaſi hebbe diricto
Le uoglie'delli fati che tolleua
Potentia a lui di far quel che uoleua

Coſtui morto pompeo non penſaua
Che far piu tradimento ſia peccato
E le mani acui ceſar ſi ſeruaua
Non gli pareuan degni di tal fatto
Pero doccider ceſar procuraua
E pocho men che non gli fo donato
Chel conduceſſe ceſar a quel paſſo
Alqual conduſſe poi bruto e Caſſo

Forin gia facto nellanimo fermo
Di far con ferro ceſare morire
Luoco non troua ſi come linfermo
Che ſente il male onde nō po guarire
Rodeualo el penſier ſi come el uermo
E per poter ſua uolonta fornire
Ad Achilla ſe noto tucto1 uero
E ancho la cagiō del ſuo penſiero

Achilla era di ſuor della citade
Con gēte armata che era aprepoſto
Senza laſſarne a ſe lautoritade
Coſi lhaueua tholomeo diſpoſto
Coſi gli daua lanimo e letade
Lequale era aprezata poco coſto
Pero forin conuiene che mandaſſe
Qu eſte parole che lucan ritraſſe

Achilla quanto uoi tu e tu ti giace
Nel molle lecto & dormi longamēte
Ma per tua morte gia arde la face
Pero che cleopatra lietamente
Venuto e qua con tholomeo a pace
El matrimonio e unito certamente
E uoglio ancor che ſapi a tal partito
Chel duca Italiano e ſuo marito

Tra doi mariti ſta dōna degipto
Tanto ha ſaputo cleopatra fare
E pero uegio te e me eſſer traſicto
Se col fratello una nocte colcare
Si pote & cio che ſia ragiōe o dricto
Ad ogni gente poi fara parlare
E ſe la ſorella piacera al fratello
Tu & io morirem cō gran flagello

Noi non hauemo da nulla pte aiuto
Poi che per lei ceſar e tholomeo
Ciaſchun di noi colpeuole e tenuto
Di ſua prigione o del mal di pompeo
Bē fa cleopatra chognū glia nociuto
A farla caſta ognuno e ſtato reo
Pero uieni ſta nocte e ocidiamo
Ceſar ch̄ nō ſi guarda e noi cāpiamo

E ucidiam cleopatra nel lecto
Douella ſia e non hauer paura
Di ceſar p che paia nel mondo electo
E pche p lui facia la uentura
Pompeo ſcuſa ogni noſtro difecto
E la noſtra audacia fa ſicura
Pompeo par diuena ſi tenere
Di ceſar hora e morto non temere

E non guardar pche non ſian gentili
E non teniamo ſignoria di terra
Che ſian facti alti quanto erauā uili
Pompeo occiſe ſel penſier non erra
Morto e gia lun de glialti primi pili
Se laltro more e leuato ogni guerra
Poi che ſian deputati a tal officio
Facto uno faciam laltro ſacrificio

Early European Books, Copyright © 2011 ProQuest LLC.
Images reproduced by courtesy of the Biblioteca Nazionale Centrale di Firenze.
Landau Finaly inc. 44

Epocene auenir tanto di bene
Che lo ſenato ti uoleua male
Per occider pompeo or agio ſpene
Che ſe faremo a ceſar altro tale
Che ci amaranno con tutte lor uẽne
Pero chauerem roma facta equale
Viẽ dõche toſto & rioue ogni tarda
Dimora perche ceſar non ſi guarda

Achilla tal parole riceuute
Non cura di tal facto conſigliarſe
Le gẽte fece armare grãde e minute
E lui medeſimo anchora fece armarſe
Quiete uenendo come foſſen mute
Senzalcũ ſegno o ſtrumento ſonarſe
E ai roman con lor ſi uiden gire
Che non douean tholomeo obedire

Pero dice lucan che non e fede
Ali ſequitanti arme ne pietade
Che tutto di p guadagno ſi uede
Laſciar el dricto e uſare crudeltade
Man che ſi uende non ha ferma rede
Preponendo moneta alialtade
Coſi ſi ferno alora iceſariani
Aſpri di piu guadagni pompeani

Coſi con gente armata uẽne Achilla
La qual gran parte era nata in Italia
Senza ſuon di trombetta ne de ſquila
Per fornir quel cheñ potte ĩ theſaglia
Tanto furore in quella ſi diſtilla
Che non parẽ rationali animalia
A tagliar el lor capo uanno e mẽbra
E p pocho guadagno ognũ ſa ſẽbra

E uenia facto ſenon che uentura
Per ceſar iulio preſe la diffeſa
Aperta era la ſala oue figura
Staua la gente non temendo offeſa
Ma ſotino & Achilla preſe cura
Di tholomeo pero laſſar limpreſa
Penſando ſe la gente fanno intrare
Che tholomeo non potra ſcampare

Per la diuerſita chera tra loro
De ſtrania gente & in uoler diuerſa
Chi uole el ſãgue & chi domãda loro
E per la nocte chera ſcura e perſa
E coſi ragionato tra coſtoro
Fo da ſalire lor uoglia ſumerſa
E daſpectare el di ſo poſto in ſodo
Si che ceſar campo per queſto modo

Per queſto adõche ciaſchun po pẽſar
Quãto fortuna e grande e poſſente
Che quãdo ella uole alcun aitare
Forza ne ingegno non ui uale niente
Niuna coſa la po contrariare
E coſi quando uuol far alcun dolente
Facia chi uole ch̃ ſol q̃l ch̃ ſe il mõdo
Aitare el po che nõ lo mecta al fõdo

Coſi paſſo la nocte e uenne el giorno
Schiaroſſi el ſole e ceſar e leuato
Era con gliochi e rimiro dintorno
E uide uenir gente dogni lato
Armata tutta e non facen ſogiorno
E ceſar uedendo quelo aguato
Torno dentro al palazo chera forte
Sul mar fũdato & fe chiuder le porte

Ceſar a cui el mondo parea pocho
A ſubiugar e reputaual breue
Quiui richiuſo in coſi ſtrecto luocho
A poderſe defender non glie leue
Laſſalto con rumor confuſo e rocho
Glie dato ſenza pace & ſenza treuei
Et ello or qua or la armato attende
E come huom piẽ dardire ſi ſi defẽde

La gente creſce & creſceua il tumulto
Senzordine el palatio ritonãdo
Ceſare e dentro e corrociato molto
Paura ſente e uẽue diſdegnando
Qui difender con mano e poco folto
Staua in un lato la e qua ſaltando
Coſi ſi uede ancor far el lione
Mordendo per ſdegno la pregione

Early European Books, Copyright © 2011 ProQuest LLC.
Images reproduced by courtesy of the Biblioteca Nazionale Centrale di Firenze.
Landau Finaly inc. 44

Multiplican le lance e le ſaette
E pietre e dardi e anchor quadrella
E ceſar per diſender pena mette
Ma la uoglia creſceua piu fella
Onde ceſar uede a grande ſtrette
Che per mar uien quella gẽte ribella
El palagio aſalirno con molti legni
Cõ fuoco cõ baleſtre e cõ ingiegni

Ceſar guardãdo gli uide uenire
E uedeſſi aſſediato dogni parte
Creſciuta guerra gli crebbe ardire
E comenza ad uſar prodeza & arte
Or ſu or giu gli conueniua gire
Come dice lucano in le ſue carte
Per ſua diffeſa ma doue chandaua
Re tholomeo con ſeco menaua

E tholomeo uedendoſi abarracto
Chiamo a ſe un ſuo char familiare
E dice quanto tu poi uanne racto
Se poi queſta bataglia tranſtornare
Io ho con ceſar pacifico pacto
Queſta guerra mi fa maraueglıare
E ſella non riman la morte mia
E gia uenuta e uechio ne ſon in uia

E fa che ſappi quale e la cagione
E che hora gli moue a tal bataglia
Di da mia parte che non han ragione
E giuſtamẽte nõ prẽdõ tal trauaglia
A me e riputata tal traditione
E la morte naſpecto che maſaglia
Va dõch pſto & fa ql chio to ipoſto
Quel familiar ſi moue & uanne toſto

E uſcito di fuor ſe ſua imbaſciata
Laquale gli era impoſta dal ſignore
Ma ella fu tropo male aſcoltata
Anci fu preſo a crido & a romore
Non ci fu legie di meſſo obſeruata
Quegli el fece morir a gran dolore
Di tholomeo non ualſe riuerentia
Che morto fu da loro p tal ſententia

Ceſar uedendo laſſalto crudele
Che ſoſtenena per terra e per mare
Penſo uenderlo amaro piu che fece
E certo fuocho fece temperare
Poi ſaetto & aceſe lor uele
E quelle fece acẽdere e a fiammare
Coſi ardendo nelle naue ſceſe
Ma prima ne le uele ſi faceſe

Ardõ le naue e poi creſcẽdo el fochо
A fiamma quanto che gli ſtaua apſſo
E quei che cõbaton mutorno luocho
Sentẽdo el caldo afogã molto ſpeſſo
E un uento ſi leua apocho apocho
Laſciando terra & eſſi nel mar meſſo
E quelle naue che ueran rimaſe
Ancora ardendo aceſen le caſe

Della cita: che ſtauan inſul porto
Tanto ſoffio el uento che quelle aceſe
Gia nelle naue era quaſi ognũ morto
Nuotan li corpi per laqua paleſe
El populo che dicio ſi fu acorto
Combacter laſcia e corre alle diffeſe
E contra el fuoco ſon le gente meſſe
Perche la terra ancora non ſardeſſe

Coſi laſſaro aloro quella bataglia
E ſuccorſen la terra in tal maniera
E ceſare cio uedendo ſi trauaglia
Di campar quinci e cio fu coſa uera
E uẽne aluſcio doue el mar ſi ſqualia
E gia la note ſe faceua nera
Quiui era una barcheta oue mõtone
E molta gente dentro ſi gectone

Poi cominciorno a uoler naugare
Ma poco ſi partien dal luocho primo
Che quella barcha ſi uede afondare
E niun ne campo come che io ſtimo
Anci conuienne alor tutti anegare
Gectati poi in terra o uero allimo
Se nõ ceſare ſolo che ſopra una aſſe
Nel iſola di protho par chandaſſe

Early European Books, Copyright © 2011 ProQuest LLC.
Images reproduced by courtesy of the Biblioteca Nazionale Centrale di Firenze.
Landau Finaly inc. 44

Qui era un bel caſtello e gẽte ancora
Che lietamente ceſar riceuette
E coſi ceſar ſcampo a quel hora
E per piu tempo in quel iſola ſtette
El uer ſaputo della ſua dimora
La gente Italiana ſauedette
Del fallo coſi facto & ſi partirno
E ad ceſar in protho ſi negirno

La gente che rimaſe quando ſcorſe
Che ceſare fugendo era ſcampato
Di gran dolore di paura ſi morſe
Per ceſar chauean ſi mal tractato
Acchilla e Fotin molto ſi torſe
Che gia uedean punito ellor peccato
Ma con conſiglio preſen tal partito
Che ceſare da loro fuſſe aſſalito

E preſer gente e contra lui andaro
Ma ceſar gli ſcontro & ſi gli offeſe
E molti ne moren con duolo amaro
Ceſar in quel giorno Fotin preſe
La teſta gli taglio ſenza riparo
Non gli ual ſegno prom..ſſe ne diffeſe
Anci in quel di fu preſo tholomeo
Il quale a prego di ſuoi ceſar rendeo

Re tholomeo hauea una ſorella
Laquale Arſenoe era chiamata
Non era quanto cleopatra bella
Ma pur Acchilla lhauea ĩpregionata
Pero contra di lui uolunta fella
Portaua ganimede a quella fiata
Quel ganimede era di grãde ardire
Baron di tholomeo ſenza mentire

Or poi che Tholomeo fu laſciato
A lui con gente uenne Ganimede
Da quella Arſeone molto pregato
Chello ucciſe Acchilla & lui per fede
Dicio fornire a lei ſara legato
E coſi fe onde morte gli dede
Per mã del ſeruo Achila ſciagurato
Ben fu di lui Fotin piu auenturato

Poi fece Arſenoe diſprigionare
E preſe piu che non ſolea licentia
Cioe ſopra ogni arme poder cõandar
Adimãdo.& poder dar ſententia
E Tholomeo cõe huom di uile afare
Gli concedette ſenza prouidentia
Ondello preſe morte dura & atra
E ſola donna fu poi Cleopatra

Tholomeo per conſiglio del ppoſto
Cioe ganimede fece radunare
Gente per terra & p mar molto toſto
E uole in Protho Ceſar aſſediare
E ſoldo naue e non laſſo per coſto
E felle a Perithonia aparechiare
Con tanta quantita di gente armata
Che iui mai non fu tanto adunata

Ceſare haueua in Protho molta gẽte
Ma di naulii haueua carieſtia
E Tholomeo coſi potentemente
Cõe io ui dico ĩ Protho el richiudia
La gente del paeſe era dolente
Vedendo quel che Tholomeo facia
Cio e di tanto ſforzo ſi gran guerra
Che tutto ricopriua mare & terra

E del iſola uſcire era ſi ſtretto
Che far nõ ſi potea poi che guardato
Di uictuaglia hauea molto diffetto
Qualunche nel caſtello era ſerrato
Ceſar ha tal dolor ben ui prometto
Che conſigliar nõ ſi ſa da niſſun lato
Che ſtar rinchiuſo non po ſoſtenere
E di combaćter non hauea potere

Ceſar fu preſſo al perder la memoria
E del uoler morir ſenza diffeſa
E ſi fu preſſo al perdere ogni gloria
Che cõquiſto di ſua maiore impreſa
Obſchura rimanea la grande ſtoria
Doue fu poi molta pena inteſa
Se nõ chalora un grã penſier pfũdo
Glinſigno ſceua a calpiſtrare el mõdo

Early European Books, Copyright © 2011 ProQuest LLC.
Images reproduced by courtesy of the Biblioteca Nazionale Centrale di Firenze.
Landau Finaly inc. 44

Io dico al grande asalto oue ello solo
Ritenne ipompeani e lor potentia
Dauanti dala pera al grande stuolo
Oue darme mostro tanta ferentia
Che trāstorno a martirio e a duolo
Gli Pompeani & segli uiolentia
Ondel naquisto come e tanta fama
Che cosi ātichо ancor el mōdo lama

Per che Lucano non fecce piu uersi
Sopragionto da morte in q̄sta storia
E pero idicti ormai paron somersi
Inordinati & non degni di gloria
Pero chen tratti di luochi diuersi
Diquali piu doctori san memoria
E specialmente eutropio cardinale
E paulo daquilegia naturale

Orosio ancora el maximo ualerio
E titoliuio el doctore Augustino
Dicon piu cose del sublime imperio
Di cesare:& mention ne sa Martino
Si come ello adempie suo desiderio
E come el uēne poi per morte chino
Pero mi piace da costor ritrare
Di cesar come udirete qui cantare

Essendo in protho cesare asediato
Per tholomeo come dice lucano
E per mar e per terra circundato
Et ello essendo di difesa uano
Pero chellera darme apouerato
In luocho strecto & in paese strano
E con pochi compagni si trouaua
E di quei pochi ognun si dissidaua

Si che di uita non fanno ragione
Anci ognun pare al tutto sbigotito
A cesar de temere danno cagione
Qual a quel pōto era molto smarito
Vedendosi morire a confusione
Che qnasi gia nō podea trare el dito
Senza esser preso ferito o percosso
O di pietra o di lancia o darco dosso

Gli eran gli nimici si dapresso
Cha sacctauan dentro dal castello
Doue che cesar sera prima messo
Non aspectando quel mortal zībello
E uan giongēdo quei cheran dacesso
Dirizādo schale ardeuano il portello
E poi introron in tanta quantitade
Che non si sa ben dire in ueritade

Qual per le mura e altri per la porta
Erano ītrati & ucuto ad uno luocho
Doue era cesare e quiui su morta
La compagnia di cesar si che pocho
Se ne uide campare e giacea torta
Alcun ferito e qual arso da fuocho
E uia non ce per poderse partire
Senon diffesa o a rotta sugire

Cesar uedendo quello sforzo magno
Che lasaliua e gia lhaueua gionto
Si ricordo come senza compagno
Sceua fece alla pera.& in quel ponto
Penso pagare el re di mal guadagno
E prese ardire che quasi era defonto
E uno scudo al collo alor si mise
E dali suoi alquanto si diuise

El cauallo poi tocho delli speroni
E fieramente una lancia impugnone
Chil uede alor uenire in su gli arcioni
Ben lo cognobe per fiero barone
E douel uede piu spesso icampioni
E altre gente sotto uno confalone
In quella parte ua ritto a ferire
El primo che scontro fece morire

E tanto se con quella lancia fiera
Schifando gl ialtri chal confaloniere
Per uenne.e sil feri p tal maniera
Che cade morto in mezo delle schier
Poi con la spada cio fu cosa uera
Or la or qua qual uccide e qualfere
E tanto dimostro gran ualoria
Che piu ardito dinanci isugia

Early European Books, Copyright © 2011 ProQuest LLC.
Images reproduced by courtesy of the Biblioteca Nazionale Centrale di Firenze.
Landau Finaly inc. 44

La pocha gente che gli era campata
Vedendo el duca lor far marauiglia
Riprende larme & esse rifranchata
E se medesimo ciaschū si ripiglia
E duolse chera tanto dimorata
E prendendo ualor leuan le ciglia
Poi tutti insieme a grido e a rumore
Vanno a ferir con ira & con furore

E furon al asalir si ualorosi
Che non scontrar caualier ne pedone
Che sentendo quei colpi poderosi
Restasse alorma con uccisione
Cadendo in terra tutti sanguinosi
Senza far resistentia o defensione
E quella gente piu oltra si mette
Cesar gli loda e guiderdon promette

Cesar combatte ei suoi el uā seguēdo
Ferendo qual di spada e qual di lācia
Adrieto uansi inimici trahendo
Per le ferite che non son da ciancia
Giōgō a la porta: e uā di fora uscēdo
Chi ha ferito el pecto e chi la guācia
E uanno ritornādo allo grāde hoste
Cherā de fuore ognuno ale sue poste

E cosi fu deliberato alora
Cesar da quella gente chera intrata
Ma tropo li conuiē piu fare anchora
Sel uuol mai fare a Roma ritornata
Tanto di gente sasembra di fora
Che mai piu li non fu tanta adunata
Qui era Tholomeo con tutto egipto
Cesar hauēdo in odio come e scripto

E haueano ordinate loro schiere
Sulla pianura chera presso al mare
Haste dirizando & spiegādo bādiere
E con grāde frecta faceuanse armare
Chi si uestia coraze e chi lamiere
Prendō gli schudi e brigan di mōtare
E poi eschon al campo a tal rumore
Cha tuttol mōdo harē dato stupore

Cesar uedendo che questa trauaglia
Non gliera per fornir si ligiermente
Ne per consiglio senza gran bataglia
Volsessi ai suoi e disse fieramente
Cio chabiā facto nō uale una paglia
Ma se uolete honore eternalmente
Or mi seguite senza uoler trieua
Mentre che la fortuna ci subleua

Voi hauete ueduto come questa
Gente contra di noi non fa diffesa
Or seguitiam fortuna mentre e presta
La conoscemo al nostro utile acesa
Io uegio gia compagni alta festa
Che hauerem questa uictoria presa
Drizate priego gliocchi e uederete
Quātoro e quāto auer guadagnarete

Poi gli mostro color che resplendeāo
Coperti doro e di pietre pretiose
E quei mirādo alora gli uedeano
E le lor uoglie facen si animose
Che paura lasson quei che laueāo
E guerra dimādon senza riposе
E cesar cio uedendo fu il primiero
Che corse al cāpo cōe un drago fiero

E glialtri apsso arditi e uolentieri
Escon al campo color frāco duca
Quantunche eran pedoni e caualieri
E tardi par che ciaschun si cōduca
Abassan laste & brocchan li destrieri
Daltre parte par chel mōdo luca
Delmi dis berghi e di schudi lucenti
Chauea Tholomeo e le sue gēte

Or uēgon per el piano aproximando
La gente Cesariana el grāde stuolo
Di Tholomeo e uansi rimirādo
Alquanto longi da quel marīo suolo
Corni tāburi e trōbette sonando
Ma tosto sentiranno mortal duolo
Che Cesar quādo furno aproximati
Con isoi feri come draghi affamati

Early European Books, Copyright © 2011 ProQuest LLC.
Images reproduced by courtesy of the Biblioteca Nazionale Centrale di Firenze.
Landau Finaly inc. 44

La guerra e cominciata per el piano
Fra icesariani e quella turba grande
Qui caschā teste piedi bracia e mano
Qui trabuchan destrieri hoī e bande
Come lion ciascun cesariano
Ferēdo san sangue & ceruella si spāde
E sanno ben che nō possōn campare
Se non p ferir molto e ben tagliare

Vedendo Ganimede el gran martire
Che soferia la gēte da sua parte
Mosse una schiera e uasene a ferire
Le gēte cesariane che gia sparte
Andauan combatendo sul uenire
Lelio si fo acorto di sua arte
Deli speron brocando ilbuon caualo
Feri ganimede sulo schudo gialo

Io dico duna lancia a tal potere
Che ganimede non rimase in sella
Ma gli conuiēne alla terra cadere;
Ferito a morte presso alla mamella
Lelio hauēdo facto el suo deuere
Non tene pero mano ala masella
Anci feri come leone ardito
In quella pressa doue so ben seguito

Da isuoi che speronō robustamente
Pero che lor bisogno el richiedeua
Morto lor capitano ueramente
E riuersato sullerba giaceua
Li cesariani alora arditamente
Feceno in quella gente tanto seua
Cominzarse a ritrare a ipauiglioni
Doue era tholomeo e piu baroni

Che nō sapeā di ganimede anchora
Ma poi che tholomeo so dicio certo
Che ganimede era di uita sora
Col uiso basso si tenne diserto
E come quel cui paura discora
E che non era di bataglia sperto
Volse el cauallo e uersol mar fugie
E molta di sua gente lo seguie

E uēne al mare & intro in una barchā
In Alexandria uolendo passare
Ma non potte che quella tropo carca
Darmati che uoleā con lui scampare
Merger cōuiē onde ognū si rimarcha
Pero cha tutti conuiene afogare
E tholomeo so morto conosciuto
Per larme doro ondello era uestuto

Cesar uedēdo quella rocta dura
Di quei degipto e ganimede morto
Lieto si fece e ringratio uentura
Che lhauea tracto di tāto mal porto
El di nādaua e cesar prese cura
Della sua gente come duca scorto
E comādo chel cāpo si guardasse
Vna certa parte e laltra possasse

La nocte uēne a cesar molta gente
Chel di dinanci non eran possuti
Venire onde ciascun era dolente
Pero che furno ai passi ritenti
Questi per el paese ueramente
Per agio seran la & qua spartuti
Si che quando el re uolse asalire
Cesare lor nō potēno a lui uenire

Passa la nocte e sopraueēne el giorno
E cesare partie el gran thesoro
Poi de lisola uscie e se ritorno
Ver perinthonia senza far dimoro
E quei uedendo quel signor adorno
Venēgli incōtra con ramelle doro
E qual doliuo & dimostraron pace
Pero lira di cesar tutta tace

Cosi caualcha uerso la citade
Et popul gli domanda perdonanza
E cesar che so pien dogni pietade
Gli perdono el peccato e la fallanza
E segni gli mostro di caritade
E data & riceuuta la fidanza
Caualca cō sua gēte e dismontone
Al grā palagio ouel prima albergone

Early European Books, Copyright © 2011 ProQuest LLC.
Images reproduced by courtesy of the Biblioteca Nazionale Centrale di Firenze.
Landau Finaly inc. 44

Cosi stasendo cesare se fare
Lettere & mando per tutto egipto
In altra parte anchora aristorare
El numer di sua gente & iui ricto
Ristette a poder questo a fin menare
Vno āno & piu se nō mēte lo scripto
E cleopatra sempre dimoraua
Con lui ī ogni terrā ouello andaua

Cesar riduse el castel di palusa
E Alexandria a sua subiectione
E ogni terra che dal nilo insusa
Tutto el paese secco di Sione
E segli omagi senza fare scusa
Quantūche tene gia re Pharaone
E quanto e dal mar rosso al diserto
Con censo e con tributo gli fo aperto

Cesar essendo degipto signore
Douello staua impace a gran dilecto
Venne un mesagio che gli se furore
Cōmosse gli ad ira el core el pecto
El qual gli disse che dopo il dolore
Riceuuto ī thesalia & poi il dispecto
La gēte pompeana nera andata
A giuba & era li tutta adunata

E si mandauan per tutto oriente
In india in grecia e ancho ī herminia
Per rimouer la guerra & rifar gente
Spregiando cesar e sua signoria
E messi hanno mandato in occidente
E giuba si fornisse tutta uia
Di victualia darme e di soldati
E contra te procuran far aguati

Hauendo inteso cesar tal parole
Si turbo prima e poi si se giocondo
Ma del suo dimorar si pente e dole
Dicendo che cosi si perde el mondo
Or comenza a pensar piu che nō sole
E per uenir di suoi pensieri al fondo
Suoi barō chiama e segli aparechiaī
Di cio che fa bisogno a nauigare

Da poi si se Cleopatra regina
E degipto si gli de la signoria
Di qui quando gli parue una matina
Si parti con la sua caualaria
Degipto e de la terra alexandrina
Apresso a lui con molta baronia
Fin al mar cleopatra lacompagna
E al patir di lachrime si bagna

E stete in porto per fine ala sera
E poscia nauigo per sue giornate
Tanto che uenne in fino a Gauera
Vna cita che fo di mitridate
Che di cilitia e de pontho re era
Ma le sue terre sur gia subiugate
Per li romani sotto la rectoria
Di pompeo magno e ora le tenia

Farnace re de Mitridate figlio
Qual con pōpeo era stato ī thesaglia
Ala grande sconfitta el gran periglio
Doue pompeo perde la bataglia
E cesare frongiuto come giglio
Hauea tanto triūpho che ma baglia
Di quella allora fugendo Farnace
Tornato sera e dimoraua impace

Ma quella pace gli fo molestata
Che come cesaro hebbe preso terra
Sopra gauerra con tutta sua armata
Venne come nimico e mosse guerra
Laqual prima che suse terminata
Mori farnace se Orosio non erra
Gauerra asali con tal rumore
Chegli sbiguti senza armiger furore

Poscia fece balestre diserrare
E gectare pietre e le mure asalire
Vedeansi caualieri scaualcare
Tanti strumenti alor poteanse udire
Che laere faceuan risonare
E quei della cita credean morire
Perosen segni e dissen di donare
La terra a cesar se gli uol perdonare

Early European Books, Copyright © 2011 ProQuest LLC.
Images reproduced by courtesy of the Biblioteca Nazionale Centrale di Firenze.
Landau Finaly inc. 44

Ceſar della cita preſe homagio
E uictualia che gli biſognaua
E dirizo uerſo Boſforo el uiagio
Doue farnace alora dimoraua
El qual ſapendo per uero meſagio
Che ceſar contra lui diricto andaua
Fe comandar p cilitia e per pontho
Cognū prēda arme e ch̄ tal ſi ſia gōto

Comanda el re la gēte ſaparechia
E giongono pedoni e caualieri
Vola la fama & ēpieſſi ogni orechia
Che ceſare uenia con ſuoi guerieri
E ſubiugata hauea guerra e ſtecchia
Ver lor uenendo come leon fieri
E per queſta cagion dubita molto
Si che gran ſegni moſtraua nel uolto

Ma pur p nō parer deſſer rinchiuſi
Vſcir di ſuor nei campi tutti armati
A piedi & a caual come eran uſi
E piu dun di non erano alongati
Quādo guardō per li campi diffuſi
E uidon fumi uerſo il ciel leuati
Che la gente di ceſar tutto ardeuano
Quātunche ad obedictia nō ueneuāo

Quel di caualchar tāto li doi hoſti
Quali a minori & quali a maior paſſi
Che quādo i campi fur la ſera poſti
Per prender poſa cherano el di laſſi
Tanto da preſſo ſe uideno opoſti
Che come qui diſotto hor diraſſi
Non biſogno ſe nō di far le ſchiere
E di montare e mouer le bandi ere

Coſi la nocte ognun facendo guarda
Vene paſſando e la matina apare
Ceſar ſi cui rincreſce che a tarda
Tutti i ſoi iſtrumenti fe ſonare
Farnace che a cio tutto riguarda
Fece di boc̄to le ſue gente armare
E coſi comando ceſar anchora
Poſcia montorno ſenza far dimora

Ceſar armato ſopra un bel deſtriere
Quale ero molto amarauiglia grāde
Poſcia chebe ordinate ſue ſchiere
Come gli piaq; ſuſo in quelle bande
Riſtette in mezo a quelle gente fiere
Fe far ſcilētio e tal parole ſpande
Qual udirete breue & argute
Inteſe lietamente e riceuute

Compagni ora uedete apertamente
Come fortuna adopera per noi
Volendoci ſubmettere ogni gente
E come chiare moſtra larte ſuoi
Quando aquiſtiamo iregni con niēte
Dangoſcia quaſi or uederiti anchoi
Cilitia e pontho a noſtra ſubiectiōe
Con pocha de fatticha & detentione

Vedete queſta gente ſbigotita
Ponteſe cilitiana el re farnace
Che ciaſcun penſa qui laſſar la uita
Diſperata de hauer giamai piu pace
Poi ſi uide per ceſar aſalita
Per ſe medeſima quaſi ſi diſface
Queſti ſono de lauanzo di theſaglia
Penſate quanto e uaglion p bataglia

E pche gli habiā poco di podere
Conſiderar ſi uol che ſon nimici
Ardir gli mancha ma non mal uoler̄
Pero ui prego compagni & amici
Chabiate al ben ſerire ogni calere
Si che ineterno ſi poſſa dir quinci
Li ceſariani moſtrorno tāto ardimēto
Cha ogni ſuo ribellāte fa ſpauento

Tropo ſarebe a uoi gran diſhonore
Hauēdo uinto in un di el mōdo tuto
Se non meteſti a morte e a dolore
Alquāto de lauanzo cō gran luto
Porriaſi dir che nō fu per ualore
La uictoria di uoi ne mio conduto
Ma ſo uentura ſolo che ſi uolſe
E a pompeo ogni prodeza tolſe

Early European Books, Copyright © 2011 ProQuest LLC.
Images reproduced by courtesy of the Biblioteca Nazionale Centrale di Firenze.
Landau Finaly inc. 44

Adunche ſaltro non uideſſe uoglia
Poi chauete la poſſa a tal mercato
Si ſia chel noſtro nome non ſi toglia
Quale e cō tanto tempo comperato
Ve che nimici tremā come foglia
El re ſta per morire aparecchiato
Siate adunche a ferir come ſolete
E moſtrate el poder che uoi hauete

E ripenſate anchor che ſello auiene
Non piacia a dio che ceſar uinceſſe
Perduta hauete di ſalute ſpene
E non e alcun che chieder la doueſſe
Conſiderando el dolore e le pene
Che patiria ſe con perdon uiueſſe
Viuendo ſotto lui che faria ſtracia
Di nſra carne e queſta e la ſua gratia

Mentre che ceſar coſi ragionaua
El re farnace parla a ſua maſnada
Frategli dicendo ſe fortuna praua
Ci ſo in theſaglia ora a ſeruir ci bada
Ceſar ſi mette i mano ondella laua
Le piaghe riceuute cō la ſpada
E a noi ha ſeruato queſto honore
Qual hauer nō potte pōpeo magiore

Or ecchol che ne uene & ſi aſegna
Le ſchiere che ceſare hauea moſſe
E bruto conducea la prima inſegna
Facendo ſpianar uie e riempir foſſe
Laltra gente el ſeguir di uoler pregna
Giongnerſe con farnace ale percoſſe
Et el della ſua parte ſi moueua
Cō quelle ſchiere chordinate haueua

Ceſare uien ſatigato degipto
Doue ha perduta molta baronſa
Tholomeo giouinetto latrafićto
E menol quaſi per ſiniſtra uia
Preſſo al morir e ſecegli diſpećto
A lui e ala ſua caualaria
E ſe il campo ſo per uilta de quegli
Che glieran fačti aſalendo ribegli

Chi haueſſe ueduto in quel frangore
Armato ſul deſtrier bruto uenire
Vdito delli ſtrumenti el grā rumore
El crido della gente in ſul ferire
E larme contra el ſol far ſplendore
Mouer caualli & udirgli fremire
Non ſaria ſtato di tanta francheza
Che nō li foſſe paruto tropo aſpreza

Che non ſono uſi di trauaglio darme
E non conoſcō di g u erramiſtieri
Ma non e ſi di noi ſi come parme
Tutti experti pedoni e caualieri
Se uoi uo'ete oggi potete farme
Vićtorioſo e uoi poſcia guerieri
Di tutto il mōdo tenuti migliori
Sarete & hauerete mille honori

Ciaſcun ſi ſforza p paura di morte
Voler el ſuo nimico perterrare
Or ſon le ſchiere giōte e lanze porte
A quel aſalto a lo ſperonare
E da ciaſcuna parte per tal ſorte
Conuiene a terra molti trabuchare
E tali fur che ſenza eſſer feriti
Caſcon di lor caual mezo periti

Pero ui prego che uoi combatiate
Arditamente & ſiate uigoroſi
E combatendo che ui ricordiate
Le grāde ingiurie e idiſpećti dannoſi
Che ceſar ci ha fačto e dimoſtrate
Che ſete homini di ſangue corrocioſi
Penſate uoſtri figli padri e frati
Che per theſaglia giaceno tagliati

La guerra ſi comenza molto fiera
Che quei di ceſar ſon uolonteroſi
Quiui ciaſcun cilitiano impera
E pero ſono al uoler talentoſi
Quei ſi difendon per ogni maniera
E ſano ben come homin biſognoſi
Col ferir delle ſpade gran deſeſa
E di ſaećte e lanze molto offeſa

Early European Books, Copyright © 2011 ProQuest LLC.
Images reproduced by courtesy of the Biblioteca Nazionale Centrale di Firenze.
Landau Finaly inc. 44

Mantienſe quella gente comunale
Pocha terra pdendo o guadagnando
Ben che di morte ſentiuan piu male
La gente di farnace el uer narrando
E la gente di ceſare gli aſſale
Ferendo & uccidendo & trabuchādo
E di lor anchor ſi uedea giacere
Morti per terra in mezo delle ſchiere

Bruto che mai nella ciuil bataglia
Non dimoſtro ſuo ualor ne forteza
In queſta guerra ſtrana ſi trauaglia
Di dimoſtrar ſua bonta cō prodeza
Elmetti e coraze e ſberghi con maglia
Tagliaua cō la ſpada cō aſpreza
E niun contra lui durar podia
Si ben di lancia o di ſpada feria

Farnace quando uide iſuoi māchare
Comādo che iprimieri foſſen ſocorſi
E la ſeconda ſchiera per cio fare
Succorſen preſto che pareuan orſi
Or qui ſi uiden crudi colpi dare
Doue li ceſariani alquanto morſi
Furon: & piu farien ſenon che bruto
Come lion difende e dagli aiuto

Vn nobile romano chiamato tito
Nato di gracchi figliol di tibelio
Con la ſeconda ſchiera fu partito
Per aitare a bruto in queſto prelio
Queſto dogni prodeza era fornito
E fu nepote di Quinto Duelio
E uenne per ferir ſi franchamente
Che fece traſtornare ogni altra gente

Io dico dinimici combatendo
E a tutta poſſa quegli ſuperchiare
Caua lieri pedoni ua occidendo
Facendo marauigha in quello afare
Farnace dira muor queſto uedendo
E pero non ſi puo piu aſpectare
Anci comanda mouer ſua bandiera
E ua a ferir con ſua real ſchiera

E ceſar chaltro non deſideraua
Poi che farnace in la guerra fu meſſo
La lācia ipugna elbō deſtrier brocaua
Venne a ferire in quel ſtuolo ſpeſſo
Di cauagher cognū ſi trauagliaua
Di ben ferire e tanto uenne apreſſo
Al re farnace chel feri nel ſchudo
E quello feri lui dun colpo crudo

Laſte per forza ſpezoron iguerieri
E poi le ſpade del fodro cauaro
E ritornonſi a ferir uolentieri
Tagliāſi ghelmi & ſberghi dāegiaro
Farnace hauea fra ghaltri do guerieri
Che ciaſchuno era i bataglia bē caro
Monacho luno par chera chiamato
E laltro gradio di guerra amaeſtrato

Coſtor ſi caccian fra iceſariani
Si franchamente dir non ſi porria
E molti nauen morti ſu quei piani
Alora Antonio contra ſi glinuia
E ſi ſi miſe fra icilitiani
E ſopra gradio ſua lancia rompia
Poi lo torno a ferir con la ſpada
E morto el fe cadere in ſulla ſtrada

Ceſar el re Farnace combatiero
A corpo a corpo ben piu di due hore
Farnace di grande ira aceſo & fiero
Rimiſe il brando con molto furore
E preſe ceſar gentil caualiero
Credendo del arcion cauarlo fuore
Ma ceſar preſe lui con ira acerba
Coſi tutti duoi caſcoron ſu lherba

Tenen ſi e poi rizonſi quei ſignori
E traſſen fuore le ſpade rilucente
Donauanſi gran colpi di dolori
Che luno uoleua far laltro dolente
Lelio e Bafilio ifranchi pugnatori
In queſta parte corſen preſtamente
El duca alora rimiſeno a cauallo
E Farnace fu morto in quello ſtallo

Early European Books, Copyright © 2011 ProQuest LLC.
Images reproduced by courtesy of the Biblioteca Nazionale Centrale di Firenze.
Landau Finaly inc. 44

Ceſar ſendendo fino al conſalone
Real tagliando braccia mani & teſte
E delli ſuoi ciaſchun pareua un lione
Che uenga nouamente di foreſte
Qui cade el caualier cadel pedone
Qui ſi ridoppian tutte le tempeſte
Cherano ſtato prīa e fu un giocho
Apecto a quello che fu ī q̄ſto luocho

Li cilitiani non poden ſoſtenere
Licorpi di romani e la lor poſſa
Che per lo campo ſi uedean cadere
Con la carne tagliata fine a loſſa
Con gliocchi apti non podean uedeř
Tanta poluer nel aer era cōmoſſa
E in quel ponto fu farnace morto
Trouato ī terra: iſanguinato e torto

Pero li ciliciani cheran reſtati
Nel campo uan fugendo a lor potēza
Glialtri eran p lo campo trabuccati
Sentito hauendo di morte ſentenza
E furon ſepte milia numerati
Prima che ceſar faceſſe partenza
E ſepte cento uinti & octo milia
Trouonſi preſi a quel aſpra uigilia

Ceſare comera uſato ſe bandire
Che la ſua gente piu non combateſſe
E tutto quel guadagno ſe partire
Come ſi conuenia cognuno naueſſe
Quei cheran morti fece ſepelire
Con quel honore chacio ſaparteneſſe
Poi ſe Farnace a Boſoro mandare
Doue di ſepultura el ſe honorare

Poi ſubiugo Cilitia e pontho inſieme
yberia ythurca con tutta Arabia
E tutte le cita che Siria preme
Panphagonia con ſue ſchure labia
Quanto Seleucia e Capadocia teme
Anthiochia e quanto hebbe gagabia
E coſi fece fine al mar di Grecia
Poi larmenia preſe e bagalecia

Poi chebbe larminia conquiſtata
E diſpenſata a gli officii & gli honori
Alo re giuba mādo una ambaſciata
Con doi ſufficienti imbaſciatori
Con littere copioſe a tale andata
Lequale contengon diuerſi tenori
A te re giuba in Libia coronato
Per lo comun di Roma e del Senato

Ceſar di Roma el tuo comandatore
Mandati ſalutando al tuo piacere
Mādati a dir per quāto hai di ualore
Che gli reſpondi ſe glie tuo uolere
Di fargli omaggio cōe a tuo ſignore
E la corona per lui mantenere
Se ī altro mōdo el pēſier ti trauaglia
Farotel far per forza di bataglia

Allora ſe parten glimbaſciadori
Alo re giuba che egli arriuaro
E a parole diſſeno itenori
E poi le littere ſi gli apreſentaro
Riſpoſe lo re giuba a gli oratori
Quel ch̄ uoi dite io lagio molto caro
Le lettere io faro qui ſcriuer toſto
A Ceſare e a uoi ſara riſpoſto

Poi fece ſcriuer di cotal ſentenza
A te Ceſare el re giuba ſalute
Io ho ſaputo tutta tua intenza
Per le tue falſe lettere cho uedute
Ma tu nō ſai quāta he la mia potenza
Che tal parole non hareſti hauute
Ma uoglio a tua ſciocheza pdonare
E tal comandamento io te uo fare

Chen mio terren tu non debi uenire
Ne prender arme contra di mia gente
Comādoti ſotto pena di morire
Se mi diſubidiſſi di niente
Montato ſei in ſuperbia & ardire
E mai non penſi deſſer perdente
Per che fortuna teco fu in Theſaglia
Nō tauerra coſi in ogni bataglia

Early European Books, Copyright © 2011 ProQuest LLC.
Images reproduced by courtesy of the Biblioteca Nazionale Centrale di Firenze.
Landau Finaly inc. 44

Partensi alora gli ambasciatori saggi
E dal re giuba si sacomiataro
Incontinente presen lor uiaggi
Epoi nei legni chegli aparichiaro
Intorno dentri cō lieti uisaggi
El tēpo era asai sereno e chiaro
E le uele rizon per andar uia
E presōn el camin uerso Arminia

Imaestri marinari gli portaro
A terra ferma al porto Darmenia
Dinanci a cesar si sa presentaro
Presēte uera la sua baronia
El quale staua in palagio caro
Che dir le sue belleze non porria
Cesare disse bene siate tornati
E di nouelle gliebbe adimandati

Gli ambasciatori risposeno al duca
Gentil signor direm la uerităde
La forza uostra conuien si conduca
Verso di libia traendo le spade
E la tua forza conuien che riluca
Se uoi signoregiare quelle contrade
E non sarete altramente obedito
Si come dal re giuba hauemo udito

Poi li donoron lettere di certeza
Che lo re giuba alor haucua date
Per saper meglio del uer la chiareza
Eran di nuouo segno sigillate
Cesar le lesse & ebbe grāde allegreza
Per che bataglia chieden cio sappiate
E poi trombete e corni fe sonare
E la sua gente fece apparechiare

Da poi che glebbe la sua gente mossa
Verso di libia quanto puote andare
Gionse ad un porto cō tuta sua possa
Smōto in terra abandonando el mar̄
Poi si scontro in una terra grossa
Alintrata del regno a non falare
E quella terra haueua nome cāpiglia
Che gira intorno itorno uinti miglia

Quiui uien cesar sua gente spandendo
Ardendo e brusciando fortemente
Piccholi e grandi andaua occidendo
Non po di fuor campar homo uiuēte
Quei della terra si uan diffendendo
Cesar stasea di fuor con la sua gente
E ben da octo di tutto arse con guai
Cha lo re giuba non fu dicto mai

Alora cesar gliel mando a dire
Poi fece losto suo piu oltra andare
Da uinti leghi o piu a non mentire
E sopra unaltro poggio ise montare
Presso a cartagine uecchia a nō fallir̄
E qui gli piaq; el re giuba aspectare
Alquale io tornaro hor di presente
Per dire come raguno molta gente

Giuba aspetādo auer da cesar guerra
Di libia fece bello asembramento
Trentamilia guerieri sel dir non erra
Ciaschedun nero come carbon spēto
Del africa qual era ancor sua terra
Nasembro altretanti come io sento
Delīdia grāde bugudio e martacoco
Venner con uinti milia & nō fu poco

Poi di numidia lo re alanfrante
Con el duca alachia suo fradello
Vennen cō uinti milia in uno stante
Per far di cesariani gran macello
E di molte altre terre circunstante
Vi uēno ancora alcun nobil tropello
Pero che molti re duci & marchesi
Per giuba manteneano ilor paesi

Cato con gli scampati di thesaglia
Cheran da centomilia ueramente
Insieme col re giuba ala bataglia
Si ordinorno tutta quella gente
La prima schiera se christo mi uaglia
Fu di romani quel scipion possente
Si laguidaua. & la seconda cato
Franchamēte guido cōe hom p̄giato

Early European Books, Copyright © 2011 ProQuest LLC.
Images reproduced by courtesy of the Biblioteca Nazionale Centrale di Firenze.
Landau Finaly inc. 44

Re mathacoco & bughudio possēte
Guidar la terza con molta brigata
Giuba poi con el resto della gente
Guida la quarta a bandiera spiegata
Inella qual si uedeua un serpente
Nel campo nero e una corona orata
Cosi schierati ibaron tutti quanti
Giuba haueua tre milia elephanti

Iquali eran si forti e si gagliardi
Ch̄ ciaschedūo un grā castel portaua
Di legno.e dētro cō balestre e dardi
E pali e pietre molta gente staua
El uēto uētilaua gli stendardi
A lora giuba niente tardaua
Ma queste fiere cō ic astei di legno
Cō la sua schiera fur q̄si ad un segno

Prima chalcuno andasse ala bataglia
Cato se parlamento a isuoi romani
Fra tegli dicēdo cāpati in thesaglia
Fugiti sonop mar per monti e piani
Soferto hauēdo grā pena e trauaglia
Per esser poi tuti liberi e sani
Or hor e gionta lora in ueritade
Che roma tornara in sua libertade

Sel re giuba portara la soma
Della battaglia & suoi populi strani
Per acquistar la liberta di Roma
Or che debiā far noi che sian Romāi
Certo nō haueriā ne frōte ne chioma
Ad esser mai chiamati Italiani
Se noi non cōbatremo piu excellente
Che non fara ne giuba ne sua gente

Cosi parlādo piu ragione asegna
Che combatteuan con molta ragiōe
E quella gēte nobile frācha & degna
Di ben ferir ciaschun si innanimone
Alor Scipio Mosse la sua insegna
E uerso Cesar presto caualcone
El quale era del poggio smontato
E schierata sua gente in sun q̄l prato

Cesar se parlamento con sua gente
E tutti gli conforta di ben fare
Dicendo che non dubitin niente
Ma ciascheduno pensi di campare
E per che auemo a far con tanta gēte
Ciaschun sia desto alle spade menare
Io mi confido si in uostra possanza
Cha uet mi par di uictoria certanza

Da ogni parte suonā gli strumēti
E uengōse le schiere aproximando
Viēse leuādo el rumor della gēte
E lūo a laltro adosso ua cridādo
El sole chera nel mondo lucente
A pocho a pocho si uiene scurādo
Giuan cadendo folgore de lare
Che facē tutta la gente tremare

E Scipio figliolo di Scipione
Di Scipio grāde corse alla bataglia
Asperamente una lancia impugnone
E uia che se ne ua coperto amaglia
El primo caualier che lui scontrone
Morto labatte se christo mi uaglia
Secōdo & terzo & q̄rto ch̄ scontraua
Tutti alla terra morti gli gittaua

Lelio elqual di Cesare portaua
In ogni stormo el reale stendardo
Scipio de Scipiōe lauisaua
El cor per mezo gli passo dun dardo
Poi fiezo nella meschia rietraua
Quel Scipio magnanīo e gagliardo
E tanto darme se quel guerier frācho
Che niuno nol cōprese mai p stācho

Cesar alora gia non staua occioso
Anche combatte molto frāchamēte
Haueua un tal destrier marauiglioso
Chauea due code se Lucan nō mente
Mai uno cauallo tanto ualoroso
Non fu ueduto fra lhumana genīte
Vn corno haueua ī mezo della testa
Colqual feriua con mortal tempesta

Early European Books, Copyright © 2011 ProQuest LLC.
Images reproduced by courtesy of the Biblioteca Nazionale Centrale di Firenze.
Landau Finaly inc. 44

E combatendo ceſare peruenne
Doue era morto el ſuo confaloniero
Sopra di lui el ſuo deſtrier ritẽne
Chi mi tha morto o nobile gueriero
Ha come gioue o marte lo ſoſtenne
Dauerme tolto ſi bon caualiero
Poi ſceſe ī terra & colſe il ſo ſtẽdardo
E dello adun di ſoi prode egagliardo

Poi fra le gente di giuba ſperona
Ferendo forte con la ſpada in mano
A chi con quella ſpada colpo dona
Morto & ferito labaćteua al piano
Alora ſcipio la franca perſona
Si riconobe ceſar di lontano
Ver lui nando con la tagliente ſpada
Ma uno gli ſepero in ſulla ſtrada

Elquale era chiamato de guilaćte
Quando cio uede el forte ſcipione
Ferillo ſullelmo & morto ſi labaćte
El ſuo cauallo poi toſto piglione
E dello a un di ſoi cha pie combaćte
El quale toſto ſopra ui montone
E ſi feri col brando tagliente
Philippo chera di ceſar parente

La battaglia era aſpera e crudele
E fine a mezo giorno era durata
Da ogni parte era amaro el fele
La terra era di ſangue bagnata
Non ſi donaua lun a laltro mele
Da ogni parte quella gente armata
Era uenuta aſpiegate bandiere
Si che nel campo eran tute le ſchiere

Ceſar e giuba andauan p la preſſa
Reſcotendo ciaſcū ſui caualieri
Vedeanſi inſieme fra la gente ſpeſſa
E per ferirſi ponſeno ideſtrieri
Dieronſi doi colpi alora cō gran reſſa
E furon doi colpi ſi poſſenti e fieri
Che lun e laltro uoltoron gliarzoni
Onde idoi duci rinaſeno pedoni

Rizoronſi poi in quella preſſa dura
E ciaſcheduno la ſpada traheua
Dauanſi colpi ſopra larmadura
Che fen marauigliar chi gli uedeua
El bon catone che queſto procura
In quella parte ſubito ueneua
E lo re giuba rimiſſe a cauallo
Con dāno di chi uolſe contraſtallo

Antonio ancora ceſare ſoccorſe
E ſimilmente el fece rimontare
Quādo catone di queſto ſacorſe
Con la ſua ſpada cha dolce tagliare
Feri Antonio alelmo e tantol morſe
Che fine aloſſo la ſpada fe intrare
El ſangue diſcorreua per lo uiſo
Antonio ſi penſo eſſer conquiſo

Ma nō dimeno una maza turcheſcha
Chaueua alato preſe con rempeſta
E ua correndo e per lo ſangue peſcha
Per ferire el bon cato ſulla teſta
Cato chaueua inanci ala uentreſcha
Lo ſcudo ſi copſe e piu non reſta
El colpo gionſe cō tanto podere
Che la ſpada di mā gli fe cadere

Catone alora ſi preſe una accetta
Laqual portaua atachata alarcione
E p ferir Antonio con gran frećta
Saproximo franchamente el barone
Morto laria gitato ſullerbećta
Se nō chantonio dalui ſi ſcoſtone
Catone alora ferie un faneſe
Grandamico di ceſarō e corteſe

E ſi gran colpo ſu lelmo gli dio
Che le ceruelle gli fece cadere
Quel cade in terra e poi toſto morio
Caton ſi miſe poi fra laltre ſchiere
Ferendo ſi chal nitellećto mio
Quando chi lego mi da grā penſiere
Adir chun uecchio fuſſe tanto forte
Cha ciaſcū chel ſcōtraua daua mroté

Early European Books, Copyright © 2011 ProQuest LLC.
Images reproduced by courtesy of the Biblioteca Nazionale Centrale di Firenze.
Landau Finaly inc. 44

Crastin presomtuoso e despietato
Vedendo cato far si gran macello
Infra se disse molto corrociato
Vendecta ne faro di questo scllo
La lãcia abassa e lo scudo a ibraciato
E su lo scudo ua a ferir quello
Doue el ferie con tutte sue posse
Ma lasta rupe e dellarcion nol mosse

Cato conobe quel guerier di uaglia
Lo scrido forte e disse o traditore
Ben mi ricordo gia quãdo i thesaglia
Esser uolesti el primo feritore
Ch forse haueria cessata tal bataglia
Se non che tu fosti cominciatore
Ma prima che da me ti sie partito
Del tuo peccato tu sarai punito

E dicto questo su lelmo el ferio
Cõ quella aceta el possente catone
La testa gli rupe si come trouo io
E quello cade morto de larcione
Vn gran miracolo allor mostro dio
Che un uẽto quel corpo ua portone
Dice chalinferno el fo portato
Lanima el corpo per lo suo peccato

Quando catone el uide portar uia
Chiamollo e disse quanto te giouato
Dauere cotanto scandalo & resial
Messo tra cesar e pompeo el senato
Ora pur lassi la caualaria
Di cesar elqual hai cotanto amato
E roma e anchor di te uendicata
Che cõ triumpho teneui far tornata

Bugudio e marthacoco tutti insieme
Con la lor gente seguiuan catone
E sopra icesariani ciascũ preme
Ha dio quanti sen uoltar gliarcione
Alora cesar fra se forte teme
Che sortuna nol metta a confusione
In quella giuba se uenir auanti
Con i casteglii soi elephanti

Quegli che stauan su quelle castella
Cominciorno a gettare dardi & pali
Balestre diserrauan con quadrella
E tutti quegli colpi eran mortali
Volauan pietre delle manganella
Ma cesar riparo a tanti mali
In doi modi cio dice el cantare
Primo del focho fece saettare

E le castella ardeuan in tal maniera
Cesar hauea poi leonze assai
E la leonza e tanto presta e siera
Che gli elephãti occide & dagli guai
Cesar secondo qui la storia uera
Di tal bestiami tenea sempre mai
Domesticati hauendo sti animal sieri
Ne mise in cropa a certi caualieri

E quando cherão presso agli elephãti
Subitamẽte le poneano in terra
E quelle gli uccid uan tutti quanti
E cosi fur caduti ad una serra
Quelle castelle & anchor gli elephãti
Assai leonze occiser se non erra
El cantar & icastei cadeno adosso
Agli elephãti & rõpeuã ogni osso

Scipio p auentura a pie si troua
A isoi nimici uoltaua la fronte
E tanta gente schaualchar gli giouа
Che fece itorno a se di morti un mõte
Mai non si legge che fesse tal prouа
Ne re ne duca ne baron ne conte
Ma pur la gente su tanta e si sorte
Che finalmente lo ferirno a morte

Cesar in questa parte si fo gionto
E uede scipio chera dibellato
Per le ferite era quasi defonto
O quãto a cesar parue gran peccato
E tal parole disse in quel ponto
Pregar ti uoglio alto baron prẽgiato
Che tu ti rendi a me e non dubitare
Che se tu uoi io ti uo perdonare

Early European Books, Copyright © 2011 ProQuest LLC.
Images reproduced by courtesy of the Biblioteca Nazionale Centrale di Firenze.
Landau Finaly inc. 44

Reſpoſe Scipio io ſō cōduto a morte
Ma ſio ben fuſſi nel priſtino ſtato
Io non uituperería lalta ſorte
Di Scipioni di quali io ſon nato
Che mai niun non ne fo debil oforte
Cōmoſſo da uilta in niſſun lato
Ceſare quando tal parole udie
Da lui partiſſi e quel baron morie

Vn gran Romā chiamato Labieno
Qual di Ceſare gia caualier fone
Tutto ſacceſe dira e di ueneno
Sapendo chera morto Scipione
Al ſuo caualo laſſo preſto il freno
E una groſſa lancia alor piglione
El primo che ſchōtro ſopra lo ſcudo
Per mezo il cor li miſſe el ferro nudo

Poſcia feri el bon lucio quinto
Qual conduceua luna delle ſchiere
E abatello de ſua uita ſtinto
Poſcia feri ſcorgante larciere
Rimaſe el brando del ſuo ſangue tito
Cridando ſempre el francho caualier
Cari ui coſtaranno li grandi honori
Di roma che cerchate o traditori

Fra li Giubini eran nigromanti
Iquali haueano adoſſo cori dorſi
Portando dardi ſutili & ſguizanti
Da coſter molti inimici eran morſi
E per ſcudo portauano dauanti
Secondo lautore a non dir forſi
Doſſi di biſſeſquere marme
Secondo el libro che coſi parla quine

Giuba fra ceſariani feria forte
Con la ſua ſpada e facea gran fracaſſi
E Fabio un caualier ferie a morte
De gli meglori che ceſar ſeguitaſſi
Per fine al pecto el feſſe per tal ſorte
Non ui ſō armadura cheil campaſſi
Ciaſcū che uede quel colpo poſſente
A ſpectar giuba non uolea niente

Ma tu lector uoglio che pur ſacci
Che quando uole la fortuna p'ende
Ciaſcuno al mōdo cō ſuoi forti lacci
E quanto e piu felice ſi loffende
Pero cha giuba ſi ruppe li lacci
De lelmo ſuo quādo un colpo ſtende
E fuor de teſta lelmo gli caſchone
Chera gia uincitor della queſtione

Quādo cio uide lionel di ſpagna
Corrēdo ua per lo ſangue uermiglio
Vna palotta traſſe alla campagna
E feri giuba ſopra el deſtro ciglio
E tāto forte in ql pōto el magagna
Che di morire ſtette a gran periglio
Tanto el ſtordi alora ſenza fallo
Chapena ſi ritenne ſul caualo

Baſilio alora duca ceſariano
Preſe la briglia dello ſuo ronzone
E tanto fece con la ſpada in mano
Che lo meno a ceſare pregione
Ceſar alor parlo humile e piano
Dicendo giuba uotu chio ti perdone
Giuba diſſe ſio moro e non biſogna
E ſio uiuo non uo tal uergogna

Quando quelli di giuba el uidē preſo
Nō uolſeri del combacter piu fatica
Ma uia fugierno & non ui fo conteſa
Laſciādo il cāpo la turba nimicha
Catone tutto di dolore acceſo
Se ne ſugi alla citade antica
Ma ſe quel caſo non fuſſe auenuto
A giuba ceſar haueria perduto

Catone uedendo coſi la fortuna
Con ceſare uno li ſoi figlioli
E poi con loro coſi ſi ragiona
Piangendo in queſta forma cōſiglioli
Poi che dio uole che forza niuna
Non ual contra diceſar neli ſtuoli
Come glialtri romāi fategli honore
Voi ſete gioueni nō ue dif honore

Early European Books, Copyright © 2011 ProQuest LLC.
Images reproduced by courtesy of the Biblioteca Nazionale Centrale di Firenze.
Landau Finaly inc. 44

Quanto per me io non porria patere
El suo orgoglio ne sua signoria
E dicto questo poi gli piaq; bere
Vna aqua uenenosa molto ria
Cosi alora morì quello per sapere
Quella scientia quella ualoria
Che fo di uirtu expresso punitore
E di uirtu singular amatore

Cesare quel signor si uenerato
Comprese le uirtu & la scientia
E la forza del arme e lalto stato
De linfrascripti con grande excellētia
Sepelir fece el magnanimo cato
Lelio & scipion di gran potentia
Con reali manti inulupati fuoro
E loro anelle e gēme pietre e oro

AL prē al figliolo alo spirito scō
Essētia trīa & uicha substāza
Ricorrer uoglio in questo ultrio cāto
Che mi dia tanta gratia e possanza
Chio possa terminar con honor tāto
Quanto cōuense a tanta nominanza
Nel qual finise el corso della uita
Cesar nel mondo stella reuerita

Ma prīa che per bruto el morto fosse
Per non hauer nel mōdo luoco īfesto
Ne gēte che nō fossero a sue posse
Lultimo albergo gli fo manifesto
Doue le romane gente sen lor mosse
Per ritrouar el frācho igneo e sesto
E per hauer signoria tutta tonda
Gli assedio nella cita damonda

Iui erano fugiti come nibia
Quali laer corrupto presto abaglia
El resto delle gente quale in libia
Eran campate & ancor in thesaglia
E de moltaltri anchor marini tribia
Che non eran finiti ancho ī bataglia
Li morto igneo poi prese el dominio
E fece di roman grande exterminio

Cesare allora tosto con sua gente
Si pose losste alla cita damonda
E li se dirizare incontinente
E trabache e paurglioni atōda atōda
Poi caualcaua solicitamente
Procurando suo hoste in ogni spōda
In la cita era sesto & Igneo
Figlioli de lalma luce di Pompeo

Con loro e dentro el conte damelina
Quale era grande amico di pompeo
Vna sua figlia ha ueua assai fantina
La quale sinamoro molto digneo
Per nome se chiamaua racelina
Quādela el uede nō chiedo altro deo
Igneo quando uide el suo bel uiso
Ben gli parea di stare in paradiso

Igneo cheragiouine garzone
Molto glincresce stare assediato
E si come hom cha cor di leone
Vn giorno sulla terza si so armato
E fece fuora trar suo consalone
Sesto con glialtri acaual so mōtato
Vscir di fore per uno sportello
Verso del hoste questo bel tropello

Igneo el giorno fece aspre prodeze
Homini occide & batte destrieri
De larme e dele carne facea peze
Dinanci ognun gli fugge uolontieri
E non cerando lanze dardi o freze
Doue uedeua piu stretti icaualieri
Volgeua el suo cauallo in quella pte
Mādādo ī terra bracci e mēbra sparte

Non fece tanto darme Guliasso
Contra saul del populo hebreo
Sanson anchora non se tal fracasso
Di philisteine giuda machabeo
Hercul gigante non fu tanto grasso
A ogni forteza come so Igneo
Che quasi colla spada el giorno solo
In fuga misse el cesariano stuolo

Early European Books, Copyright © 2011 ProQuest LLC.
Images reproduced by courtesy of the Biblioteca Nazionale Centrale di Firenze.
Landau Finaly inc. 44

Sesto con laltra gente seria bene
El suo fradello con la spada in mano
Taglião braccia teste piedi e rene
Degliabatuti nera pieno el piano
Tanto Igneo si confida in sene
Che sol soletto quel gentil Romano
Si mettea fra le nimiche schiere
Ferendo e abattendo caualiere

Della gente di Cesare in quel giorno
Igneo nuccise piu di septecento
Poi sauiamente a rietro se ritorno
Verso la terra chel giorno era spento
E Racellinā con el uiso adorno
Corse alla porta piu presto chū uēto
Incontinente la fe diserrare
Getosse al collo e corselo abracciare

Igneo e isuoi tornati nella terra
Ciaschedun sando tosto a disarmare
E gliamondini sel cantar non erra
Ciaschun signore proua si uol fare
Per che gli pare hauer uinta la guerra
Si frāchamīte lauean uisto armiegiar
E Racellina Igneo guardo siso
Ben cento uolte lo bagio nel uiso

Poi laltro giorno sulla meza terza
Igneo fece armar tutta sua gēte
E Racellina chel suo amor inferza
Armaua Igneo basandol dolcemēte
Mōto a caualo el bon destrier isferza
Fuor della terra corse amantenente
Gli caualieri cherano in amonda
Arditamente ciaschuno el seconda

E cesar chera laltro di passato
Per lo gran dāno chauea riceuuto
Rimasto al cāpo stancho & affānato
Per che non era stato proueduto
Nel cāpo ha tutte le schiere ordinato
Che sel uenisse fosse riceuuto
Quando uide uenire fece sonare
Trombe e sue gente fece aparechiare

Igneo sa sonare isuoi istrumenti
Poi fra nimici animoso si cacciā
Operando sua lanca franchamente
E tutti icesariani forte minaccia
Ma sopra tutti pendea la sua mente
Sopra di cesar seguendo sua traccia
Igneo cui fortuna morde & coce
Speso speso el chiamaua ad alta uoce

Dicendo uieni al campo o traditore
E piu non far morir toi caualieri
Se tu uoi esser di roma signore
Or ne uien chio taspecto uolontieri
Farotti prouar colpi di dolore
Quando saremo a pecto su idestrieri
Cosi andaua Igneo combatendo
Fine alle tende del campo uincendo

Ma isuoi baroni gli furon dintorno
E ciascheduno el prese arampognare
E si diceano o alto duca adorno
Mille battaglie per terra e per mare
Tu hai gia uinte senza alcu sozorno
E hor ti uoi cosi disperare
Nostro signor per dio prendi cōforto
Che ogi Igneo ti darē pso o morto

Cesar rispose se uolete chio uiua
Fate per dio che Igneo si moia
E questa sia la palma del loliua
Chel cor malegrera & sara gioia
E se non la mia uita sara priua
Morte soferiro con pena & noia
La morte sua sara la uita mia
E la mia uita sua morte saria

Gli caualieri di cesaro pugnaro
Per far igneo sul campo rimanere
E racellina con el uiso chiaro
Si staua sulle mura per uedere
Le gran prodeze del suo drudo caro
E sempre in bracio sel parea tenere
E si diceua o francho caualieri
Dio ti diffenda quanto te mestieri

Early European Books, Copyright © 2011 ProQuest LLC.
Images reproduced by courtesy of the Biblioteca Nazionale Centrale di Firenze.
Landau Finaly inc. 44

Facea di sua persona maraviglie
Igneo combattendo nel ferire
Che si mettea fra aspre periglie
Facendo le gran schiere dipartire
Molte camise bianche fa uermiglie
Del sangue che faceua col brādo usir
E gionse combattendo al padiglione
Doue era suso doro uno aquillone

E dentro ītro per lo suo grāde ardire
Credendo trouar Cesar che sarmasse
Ello troua & si comenza a dire
Ora uolesse dio chio ti trouasse
Con questa spada ti faria morire
Facendoti prouar se tagliasse
Cosi faceua Igneo gran lamentare
Cesar non troua e nol lasson tornare

Icaualieri di Cesaro lintorniorno
Esi taglion le corde al padiglione
Che presto cade senza far sogiorno
Sopra Igneo quel nobile barone
Cosi su morto quel baron adorno
In questa forma aguisa di stamone
E la sogente dicio molto afflitta
Volton le spalle & furno in sconfitta

E Racellina che lamaua tanto
Che qsi ad altro amor nō mette cura
Quandella el uide morto sa tal piāto
Che facea pianger ogni creatura
El uiso si squarciaua tutto quanto
Poi si lasso cadere giu delle mura
Dicendo forte poi che Igneo e morto
Voglio morir con lui senza conforto

Or morto Igneo finita e la guerra
E liamodini sen comandamento
Cha Cesar si donasse quella terra
Elquale se fare un ricco monimento
Splendido & riccō sel cātar nō erra
Con belle storie adoro & ariento
Poi Racillina & Igneo se uenire
E segli insieme tutti duoi sepelire

Sesto in quel giorno cio dice el cātare
Vedendo il fratel morto sen fugio
Ediuento pirrato di mare
A tempo poi Arippa loccidio
Sorella fu dagusto a non fallare
Geme legendo certo ho trouato io
Cosi fortuna se come io ui dico
Vincitor cesar dogni suo nimico

Cosi torno a roma con sua gente
E li si fece far comandatore
Come uolesse dir certamente
Che gli fosse chiamato imperadore
E gli romani gli senno incontinente
Cinq; triūphi per magiore honore
Si come a uincitore per triumphare
Antichamente li romani solean fare

El primo fu per laquisto di francia
El secūdo per la uictoria di thesaglia
El terzo fu p chel porto meglio lācia
Che non se tholomeo ala bataglia
El quarto del re giuba a nō dir cācia
El quinto tu da mōda la pontaglia
E quatro anni e sei mesi roma tenne
Poi cio fornito morir gli conuienne

Cōe el mori p tutto quāto el mondo
In ogni parte sene tēne istoria
Di quel signore che fu tanto giocōdo
Molti auctori ne fecen memoria
Perche pose lui nō ne fu un secondo
Homo ch uiuēdo haueste tāta gloria
Pero ogni altra cosa uo qui lassare
E di sua morte uoglio ricordare

El primo segno che la istoria specchia
Che hebbe cesaro nel suo tormento
Facea cauare a una certa cita uechia
Per piantar uigne e altro arboramito
Cosi cauando se trouo una secchia
Tutta di piombo e uasi dariento
E per molto thesoro che si trouaua
Per cauar molta gente si uandaua

Early European Books, Copyright © 2011 ProQuest LLC.
Images reproduced by courtesy of the Biblioteca Nazionale Centrale di Firenze.
Landau Finaly inc. 44

E capua si chiamo quella cittade
Pero che capis si ledificone
Cosi cauando si ui fur trouade
Lossa & la sepultura del barone
Sotto una pietra cō lettere intagliade
Lequale dicean quandio mi scoprirōe
Io sepultura di capis accorto
Cesar figliolo Denea sara morto

Questo fu ditto a cesar paladino
Questo che gliel disse si parti p bādo
Poi uēne un prete elquale era indiuio
Queste parole disse apalesando
Io ti prometto e giuro o signor fino
Chio trouo scripto i libri a nō errādo
Chel prīo marzo che uoi hauerete
A pena el mezo uoi nol uederete

Laltro fu segno del destrier reale
Chebbe nel tempo suo uictorioso
Non apparendo chel hauesse male
Lassol māgiare el bere malenconoso
E cosi stette uno anno naturale
Poi cade morto el caual glorioso
Cesar uedendo tutto il di tal segni
Prese repari pur con grossi ingegni

Fe metter bādo quel signor pregiato
Che niuno hom chādasse aparlanito
Arme da offender non portasse alato
Se non fusse di suo consentimento
La nocte poi sigli fu nuelato
Alquanto del noioso suo tormento
Nella qual nocte hebbe cose trauerse
Vn uento trasse & sue finestre aperse

Impie si leua quel barone ardito
E udi uoce per laere cridare
Di mala morte alcun sara ferito
Pero se guardi chi si de guardare
Non si curo dicio el signor gradito
Le sue finestre prese a riserrare
Posc ia al lecto nādo & dormir prēde
Quieton le uoce che piu non intende

Sognando la sua dōna in q̄lla notte
Vide el palagio suo tutto cadere
Le mure con le porte parean rotte
E sopra cesar le parea uedere
Tutta la nocte stette i quelle ibrote
Piangea la morte a tutto suo podere
Fecesi il giorno & ifalsi senatori
Se strinseno a consiglio itraditori

E aspectauan cesar che uenisse
Cesar di casa non uoleua uscire
Perche la moglie el suo sonno li disse
Ben gli contaua che doueua morire
Leuossi bruto che piu non sasisse
E da cesaro ando & prese adire
Signore i cōsiglio uenete al presente
Che senza uoi non possiam far niēte

Pero che rinouar si de il senato
Caro signor secōdo e sempre usanza
Chel tempo e fornito e gia passato
Onde la gente ne sta in dubitanza
Cosi si mosse quello suenturato
Hauendo sopra bruto gran sidanza
Cosi andando si gli uēne in nante
Cō una lettera iginochiosse un tante

Dicendo o car signor legete tosto
Cesar la prese ad un donzel lo dene
Pero prendete exemplo alaltrui costo
Che leger presto lettere gia conuiene
Qui era il tradimento tutto posto
Se cesar lecto hauesse staua bene
Non seria morto: anci facto morire
Harebbe itraditori chel fen finire

Cosi ne ua lo suenturoso sire
Perdēdo el senno suo tutto a q̄l pōto
E giōto in sala comenzo a dire
Ma uno crido ala morte sei qui giōto
Duna tauola allor si prese un stile
Credēdol tosto auer morto e defōto
Cesar lasso il suo dir udendo questo
Voltossi alui molto ardito e presto

Early European Books, Copyright © 2011 ProQuest LLC.
Images reproduced by courtesy of the Biblioteca Nazionale Centrale di Firenze.
Landau Finaly inc. 44

Glialtri uedendo atizato la guerra
Corſegli adoſſo con orgoglio molto
E chi di la e chi di qua la ſerra
Sſtraciādoli li drapi el pecto el uolto
Alcun ſi ſforza per gectarlo in terra
Ma el con uno ſtil cha loro ha tolto
Fa gran diffeſa daquei che gli danno
Pur con gli ſtili chaltrarme nō hāno

Alor ſi moſſe Caſſio malandrino
Elqual con glialtri ſenatori ſtaua
Di Ceſare germano e ſuo cugino
E per inuidia molto lodiaua
Onde per farlo rimaner tappino
Dinanci a glialtri Ceſaro aſaltaua
Forte correndo come ucel che uola
E con un ſtile el feri nella gola

Coſſi conquiſen quel ſignor gentile
Credendo nella terra fargli letto
Ceſar per non cader in luocho uile
Infra ſe penſa & riuoltogli el petto
Tuttauia conbatendo cō quel ſtile
Cauoſi el mātel di doſſo alor diſpeto
E ſteſe ql in ſala a ſuo podere
E morto ſi laſſo ſu quel cadere

Poi che di queſto ſecul ſo paſſato
In la in qua fugirno rapinegli
E ogni ſuo donzello nella ſala ītrato
Straccianꝺo el uiſo &li capegli
E per la chiereſia e ſu mandato
Enella ſala tornaron con quegli
Preſer quel corpo con pena e dolore
E ſil portorno al palagio magiore

Poi che paleſe el facto ſo uenuto
Corſe al rumore el populo e iſoldati
Andorno con fuocho acaſa di bruto
Di caſſio & de glialtri ſuenturati
Ma ciaſchun di lor era partuto
Si che non potēno eſſer oltragiati
Tornorno al corpo de lor car ſignore
E officionlo con ſolenne honore

Per modo che ciaſcun lacrime geme
E quel corpo arſo ſo ſenza dimoro
Poi colſer quella cenere & oſſa iſieme
E tutto poſto fu in un uaſo doro
E che nō ſi perdeſſe ciaſcun teme
Per che quel uaſo con ſi bel lauoro
Fo meſſo poi ſopra una pietra grāde
Di cui anchora ſuo nome ſi ſpande

E chiamaſſi la guglia di ſan piero
Ben che tal nome ſia contaminato
Pero che iullia ſi chiama per uero
Trahendo el nōme da iullio pregiato
Coſi more quel ſignor altiero
Che ſo al mondo in coſi alto ſtato
E ſo di Roma el primo Imperadore
Finito e q̄ſto libro al uoſtro honore

FINIS.

Explicit Liber Lucani Cordubenſis Poete clariſſimi : tranſlatus per. R. in xp̄o patrem & dīm dīm. L. de Monticello Cardinalem digniſſimum.

Impreſſum Venetiis per me Manfredum de Monteferrato de Streuo. Mccccl xxxxv. Die quarto menſis Auguſti.

Ioannes dictus Florentinus.

Early European Books, Copyright © 2011 ProQuest LLC.
Images reproduced by courtesy of the Biblioteca Nazionale Centrale di Firenze.
Landau Finaly inc. 44

Early European Books, Copyright © 2011 ProQuest LLC.
Images reproduced by courtesy of the Biblioteca Nazionale Centrale di Firenze.
Landau Finaly inc. 44

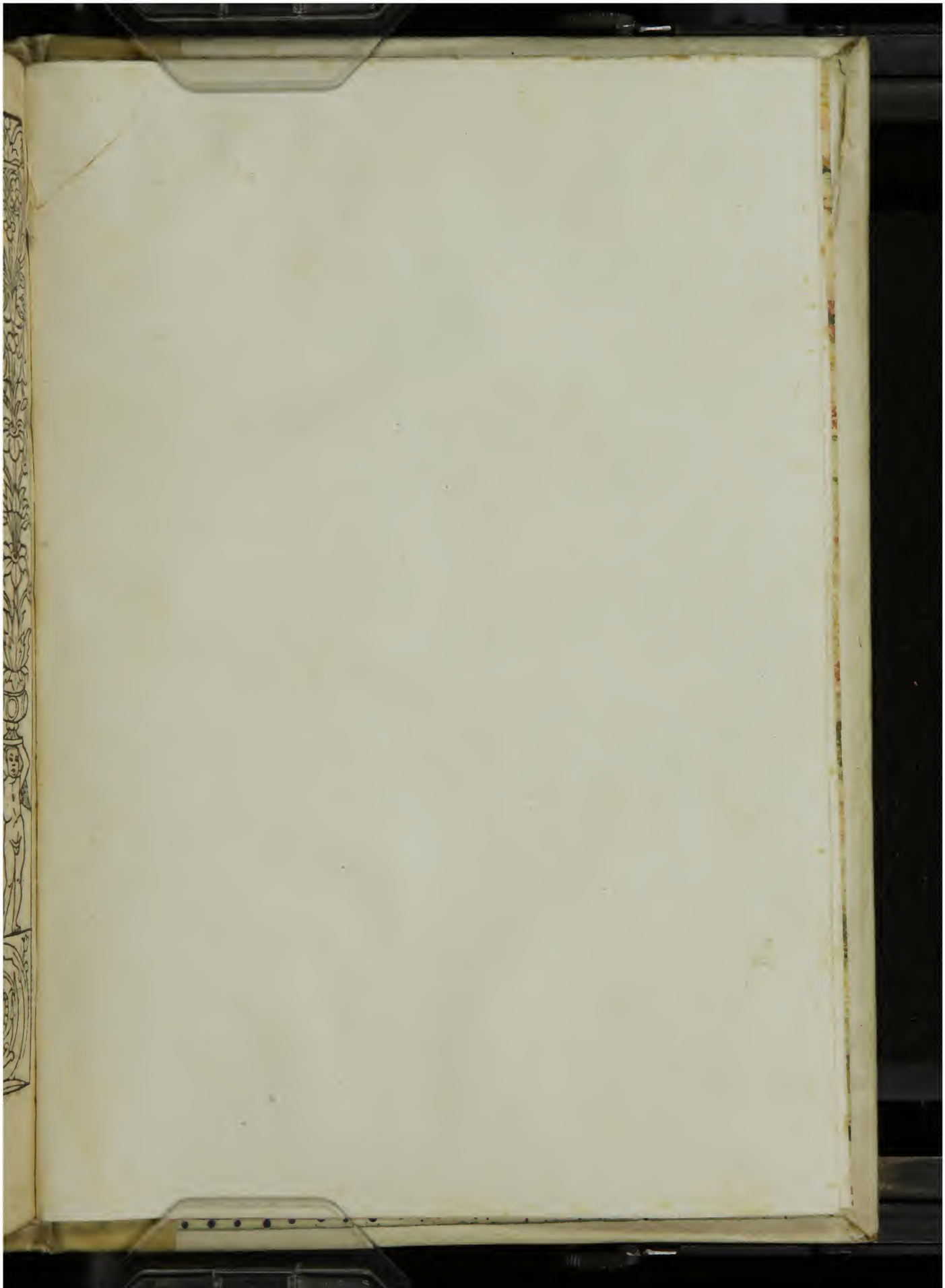

Early European Books, Copyright © 2011 ProQuest LLC.
Images reproduced by courtesy of the Biblioteca Nazionale Centrale di Firenze.
Landau Finaly inc. 44

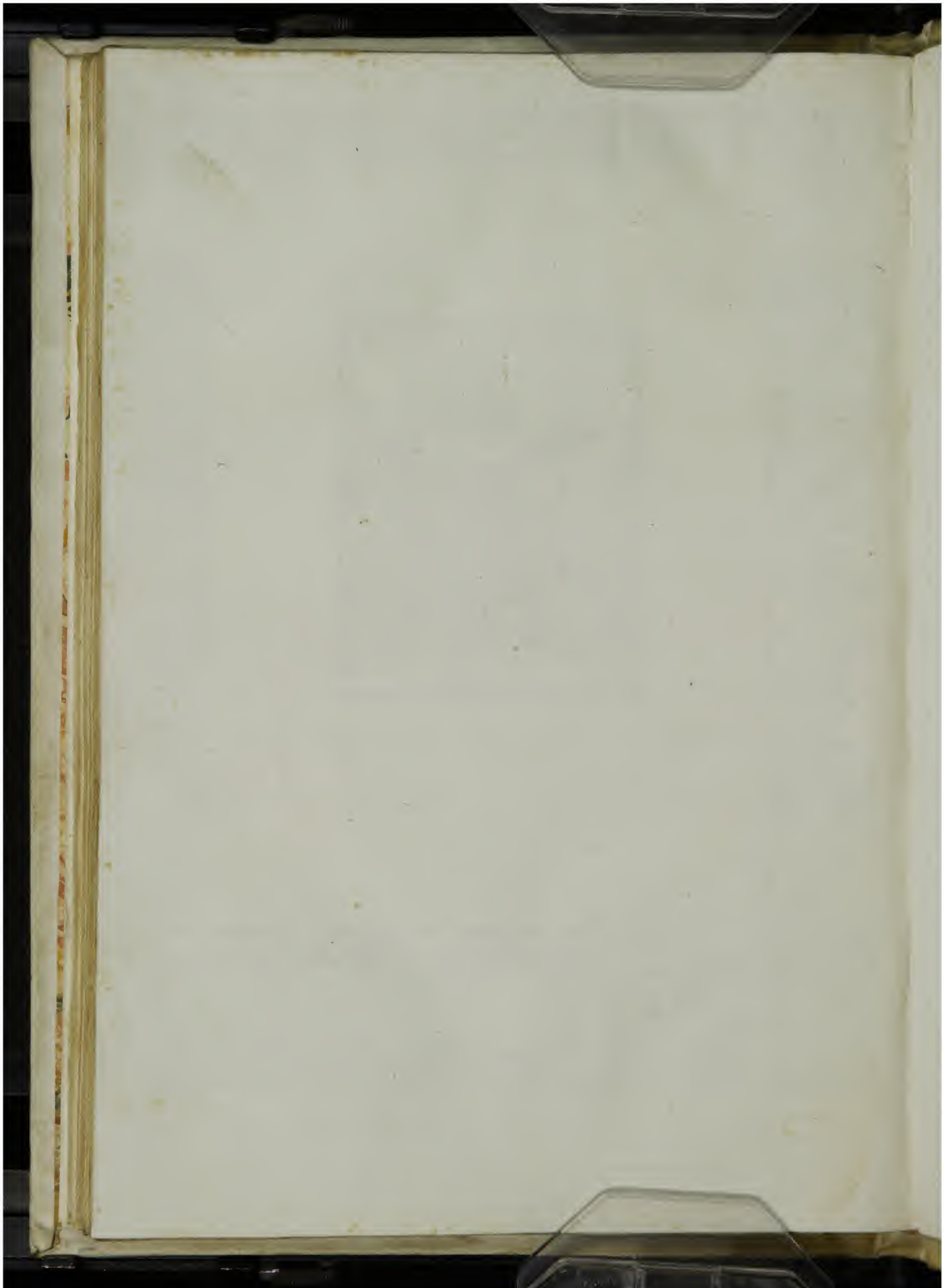

Early European Books, Copyright © 2011 ProQuest LLC.
Images reproduced by courtesy of the Biblioteca Nazionale Centrale di Firenze.
Landau Finaly inc. 44

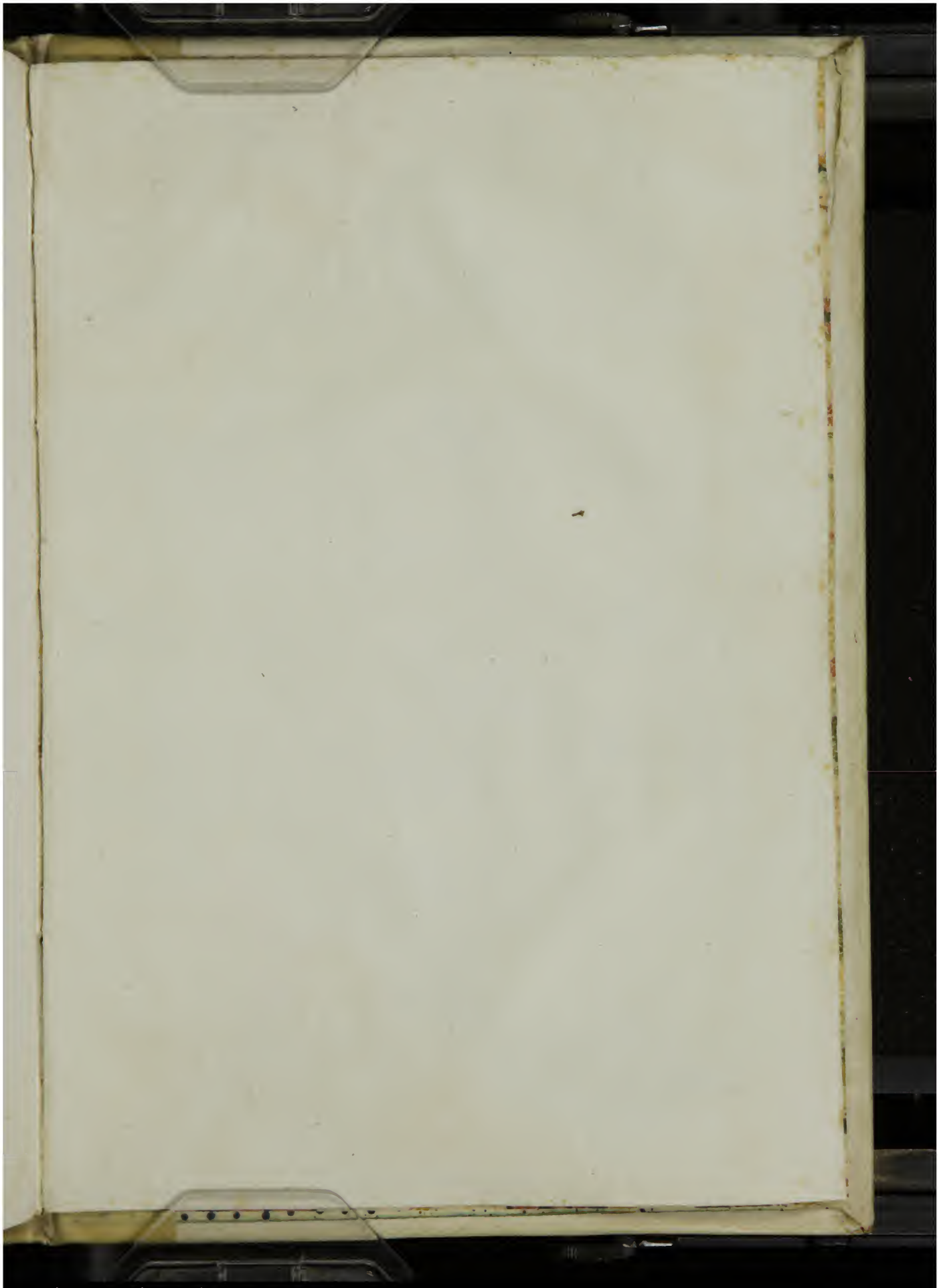

Early European Books, Copyright © 2011 ProQuest LLC.
Images reproduced by courtesy of the Biblioteca Nazionale Centrale di Firenze.
Landau Finaly inc. 44

Early European Books, Copyright © 2011 ProQuest LLC.
Images reproduced by courtesy of the Biblioteca Nazionale Centrale di Firenze.
Landau Finaly inc. 44

Early European Books, Copyright © 2011 ProQuest LLC.
Images reproduced by courtesy of the Biblioteca Nazionale Centrale di Firenze.
Landau Finaly inc. 44